

ALLEGATO n° 3

L'ENTE

IN

CIFRE

Anno 2019

INDICE

Raccolta dati – Anno 2019	3
- SERVIZIO AUTORIZZAZIONI	3
- VALUTAZIONI D'INCIDENZA	6
- CONTRIBUTI A COMUNI, ASSOCIAZIONI, ETC.	7
- TURISMO SOCIALE	12
- MANDATI DI PAGAMENTO	14
- INDENNIZZI DANNI DA FAUNA – LIQUIDAZIONI 2019	15
- PERSONALE	24
- LAVORATORI A TEMPO DETERMINATO (Ex L.S.U.)	34

Raccolta dati – Anno 2019

Nell'anno 2019 sono state predisposte:

- ✓ 1 deliberazioni del Presidente;
- ✓ 47 deliberazioni del Consiglio Direttivo;
- ✓ 1 deliberazioni della Giunta;
- ✓ 1066 determinazioni dirigenziali (+2 % rispetto al 2018).

- SERVIZIO AUTORIZZAZIONI

Nell'anno 2019 sono state istruite 413 pratiche (tab.2) relative a richieste di autorizzazioni (22 in più rispetto al 2018, pari al 5,6%), di cui 370 relative al 2019 (89,6%), 42 (10,2%) relative al 2018 ed 1 relativa al 2016.

Tab. 2 –Numero di Autorizzazioni per tipologia

Categoria	Richieste Autorizzazioni				
	N°	%	2019	2018	2016
Addestramento Forze Militari e di Soccorso	1	0,2%	1	0	0
Altro	10	2,4%	10	0	0
Bonifica siti inquinati	2	0,5%	2	0	0
Edilizia	15	3,6%	13	2	0
Fuochi e Esplosivi	34	8,2%	34	0	0
Impianti Produzione Energia	1	0,2%	1	0	0
Infrastrutture a rete	15	3,6%	13	1	1
Interventi Agricoli e Selvicolturali	8	1,9%	5	3	0
Manifestazioni Sportive, ricreative, ecc...	13	3,1%	13	0	0
Piani di Assestamento Forestale (P.A.F.)	3	0,7%	3	0	0
Progetti di Taglio Boschivo	3	0,7%	3	0	0
Recinzioni	2	0,5%	0	2	0
Riprese Televisive e Documentari	1	0,2%	1	0	0
Sentieristica, Segnaletica, Servizi di Montagna	1	0,2%	1	0	0
Sorvolo	4	1,0%	4	0	0
Studi e Ricerche	2	0,5%	2	0	0
Tagli Uso Famiglia/Comunità	94	22,8%	80	14	0
Transito per Alpeggio e Ricerche	7	1,7%	7	0	0
Trasporto Armi	197	47,7%	177	20	0
TOTALI	413	100%	370	42	1
			89,6%	10,2%	0,2%

Tab. 3 – Autorizzazioni e tempistica

Categoria	Pratiche		Tempi medi GG	Fino a 30 GG		Da 31 a 60 GG		Da 61 a 90 GG		Oltre 90 GG		Entro 60 GG		Entro 28 GG		Entro 25 GG	
	N°	%		N°	%	N°	%	N°	%	N°	%	N°	%	N°	%	N°	%
Addestramento Forze Militari e di Soccorso	1	0,2%	17,00	1	100,0%	0	0,0%	0	0,0%	0	0,0%	1	100,0%	1	100,0%	1	100,0%
Altro	10	2,4%	20,10	8	80,0%	2	20,0%	0	0,0%	0	0,0%	10	100,0%	8	80,0%	7	70,0%
Bonifica siti inquinati	2	0,5%	23,00	2	100,0%	0	0,0%	0	0,0%	0	0,0%	2	100,0%	1	50,0%	1	50,0%
Edilizia	15	3,6%	39,40	5	33,3%	7	46,7%	2	13,3%	1	6,7%	12	80,0%	5	33,3%	5	33,3%
Fuochi e Esplosivi	34	8,2%	11,56	32	94,1%	2	5,9%	0	0,0%	0	0,0%	34	100,0%	31	91,2%	30	88,2%
Impianti Produzione Energia	1	0,2%	31,00	0	0,0%	1	100,0%	0	0,0%	0	0,0%	1	100,0%	0	0,0%	0	0,0%
Infrastrutture a rete	15	3,6%	28,60	9	60,0%	4	26,7%	2	13,3%	0	0,0%	13	86,7%	9	60,0%	9	60,0%
Interventi Agricoli e Selvicolturali	8	1,9%	52,38	2	25,0%	3	37,5%	1	12,5%	2	25,0%	5	62,5%	2	25,0%	2	25,0%
Manifestazioni Sportive, ricreative, ecc...	13	3,1%	17,54	10	76,9%	3	23,1%	0	0,0%	0	0,0%	13	100,0%	10	76,9%	8	61,5%
Piani di Assestamento Forestale (P.A.F.)	3	0,7%	25,67	2	66,7%	1	33,3%	0	0,0%	0	0,0%	3	100,0%	2	66,7%	2	66,7%
Progetti di Taglio Boschivo	3	0,7%	34,00	2	66,7%	0	0,0%	1	33,3%	0	0,0%	2	66,7%	2	66,7%	2	66,7%
Recinzioni	2	0,5%	59,50	0	0,0%	1	50,0%	1	50,0%	0	0,0%	1	50,0%	0	0,0%	0	0,0%
Riprese Televisive e Documentari	1	0,2%	15,00	1	100,0%	0	0,0%	0	0,0%	0	0,0%	1	100,0%	1	100,0%	1	100,0%
Sentieristica, Segnaletica, Servizi di Montagna	1	0,2%	54,00	0	0,0%	1	100,0%	0	0,0%	0	0,0%	1	100,0%	0	0,0%	0	0,0%
Sorvolo	4	1,0%	23,50	3	75,0%	1	25,0%	0	0,0%	0	0,0%	4	100,0%	2	50,0%	2	50,0%
Studi e Ricerche	2	0,5%	12,00	2	100,0%	0	0,0%	0	0,0%	0	0,0%	2	100,0%	2	100,0%	2	100,0%
Tagli Uso Famiglia/Comunità	94	22,8%	42,74	36	38,3%	34	36,2%	16	17,0%	8	8,5%	70	74,5%	36	38,3%	32	34,0%
Transito per Alpeggio e Ricerche	7	1,7%	20,43	4	57,1%	3	42,9%	0	0,0%	0	0,0%	7	100,0%	4	57,1%	4	57,1%
Trasporto Armi	197	47,7%	30,76	106	53,8%	83	42,1%	8	4,1%	0	0,0%	189	95,9%	83	42,1%	58	29,4%
TOTALI	413	100,0%	31,6	225	54,5%	146	35,4%	31	7,5%	11	2,7%	371	89,8%	199	48,2%	166	40,2%

Tab. 3_bis- Variazioni negli anni

Richieste di Autorizzazioni									
Anno	2011	2012	2013	2014	2015	2016	2017	2018	2019
Totali	662	518	723	403	457	378	352	391	413
Var. Ass.	-	-144	205	-320	54	-79	-26	39	22
Var. %	-	-21,8%	39,6%	-44,3%	13,4%	-17,3%	-6,9%	11,1%	5,6%

Le richieste sono state suddivise in 19 diverse tipologie, elencate nelle diverse tabelle, dalla quale si può notare (grafico 8) che il 47,7% riguardano trasporto di armi.

Mediamente si è registrato (tab.3) un tempo di espletamento della pratica pari a 31,6 giorni, quasi 7 gg in meno rispetto ai 2 anni precedenti.

Andando più nel dettaglio però, si può evidenziare che quasi il 90% delle pratiche (contro l'83% dell'anno precedente) sono state espletate entro i 60 giorni, ed oltre il 54% entro 30 giorni (contro il 38% del 2018).

Facendo riferimento ai tempi indicati negli standard di qualità, si registra un valore pari al 48% per le pratiche concluse nei 28 giorni indicati, contro il 35 dell'anno precedente.



Grafico 8– Richieste di Autorizzazioni



Grafico 9– Tempi medi per il rilascio delle autorizzazioni

- VALUTAZIONI D'INCIDENZA

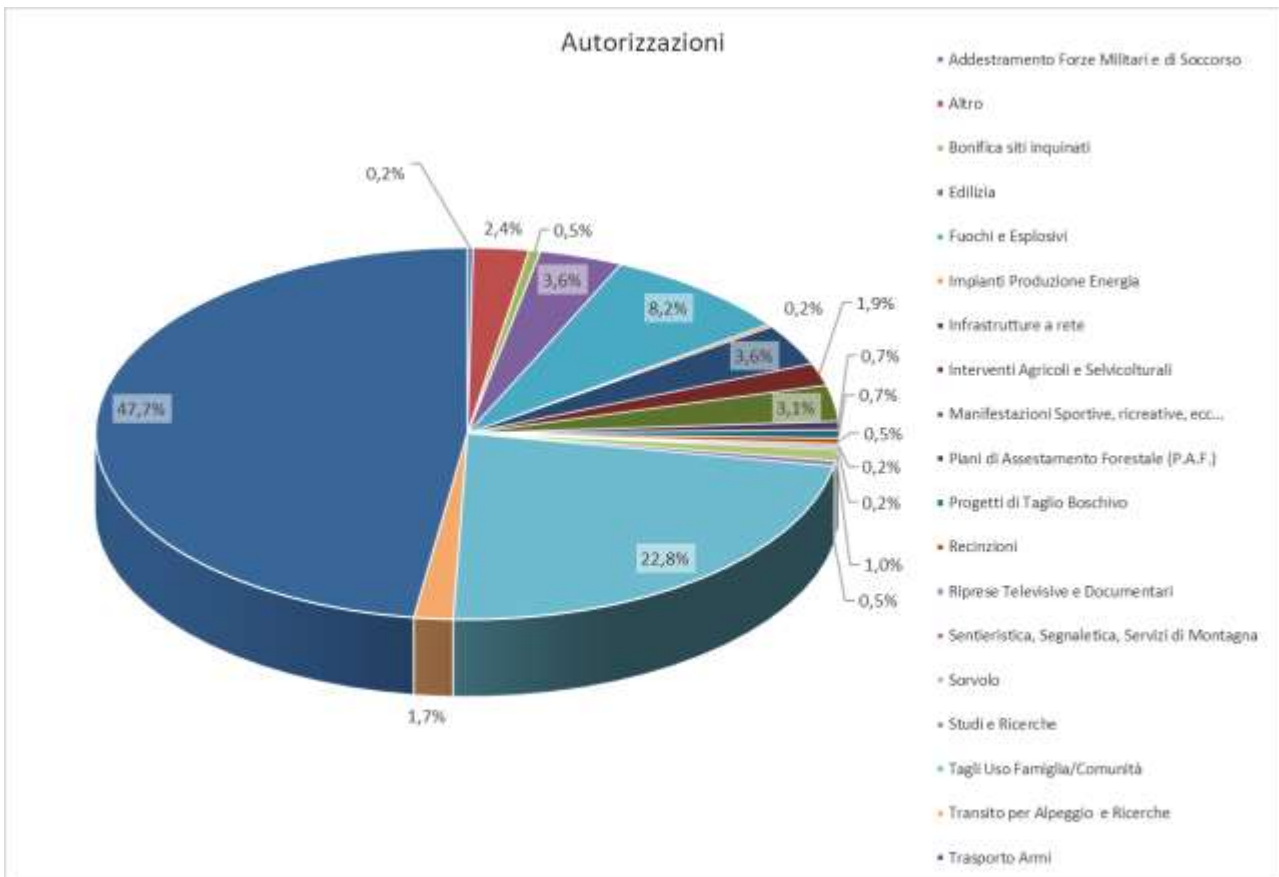
Nell'anno 2019 sono state istruite 26 pratiche relative a Valutazioni d'Incidenza (8 in meno rispetto al 2018 pari a -23,5%).

Si evidenzia una **tempistica media di emissione del parere pari a circa 50 giorni**, 1 in meno rispetto all'anno precedente.

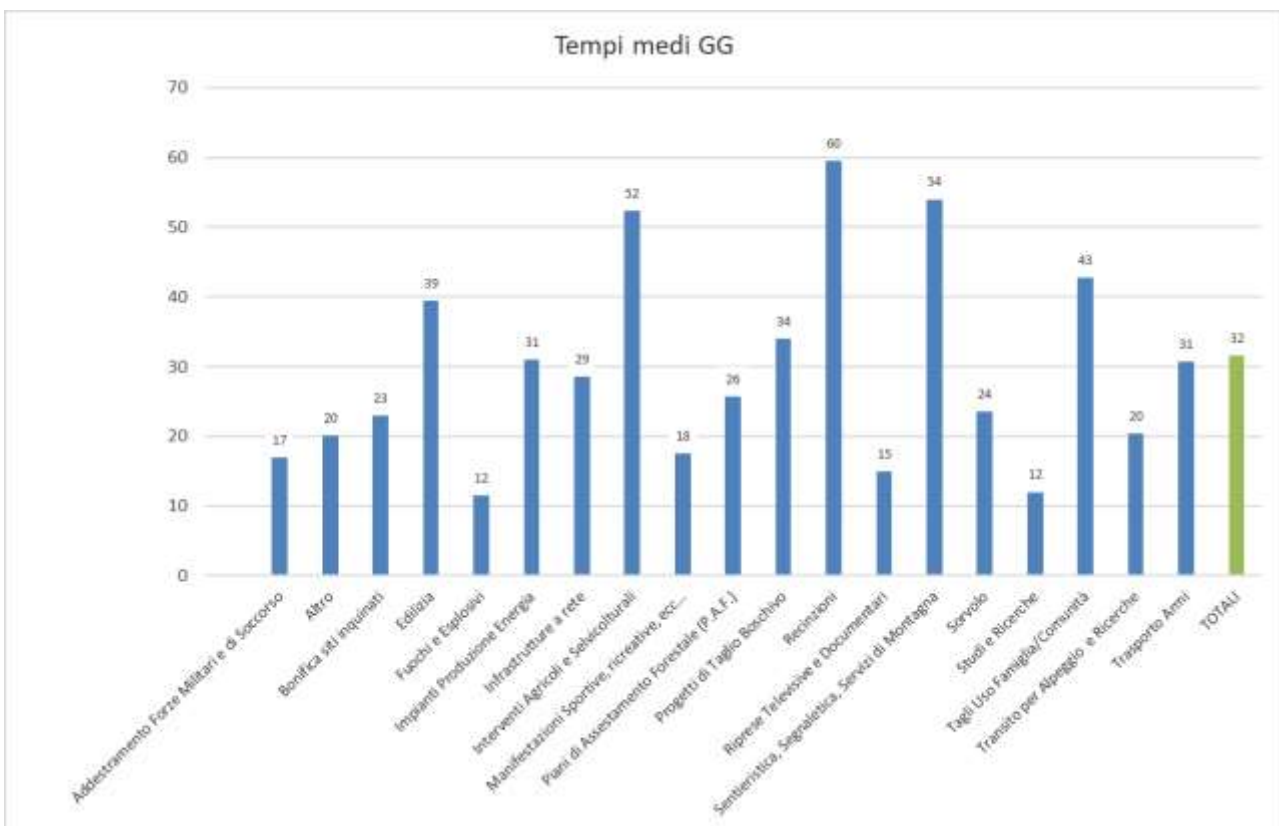
In particolare si è registrato (*grafico 10 e tab. sottostante*):

- il rilascio del parere in meno di 30 giorni nel 57,7% dei casi, con una media di 11,7 gg;
- il rilascio del parere tra 31 e 60 giorni nell'11,5% dei casi, con una media di circa 44,7 gg;
- il rilascio del parere oltre 60 giorni in 8 casi, pari al 30,8% del totale.

ANNO 2019	Val. Inc. - Tempistica GG			
	meno di 30	tra 31 e 60	oltre i 60	TOT
Pratiche	15	3	8	26
	57,7%	11,5%	30,8%	100,0%
Media GG	11,7	44,7	125,1	50,4



Grafico 10 – Tempistica rilascio pareri – Valutazioni incidenza

Se si considerano le 21 pratiche pervenute nel solo anno 2019, la **tempistica media di emissione del parere scende a circa 29 giorni**.

- CONTRIBUTI A COMUNI, ASSOCIAZIONI, ETC..

Nell'anno 2019 sono state istruite pratiche per la concessione di contributi per manifestazioni culturali, promozionali, etc., secondo la seguente tabella:

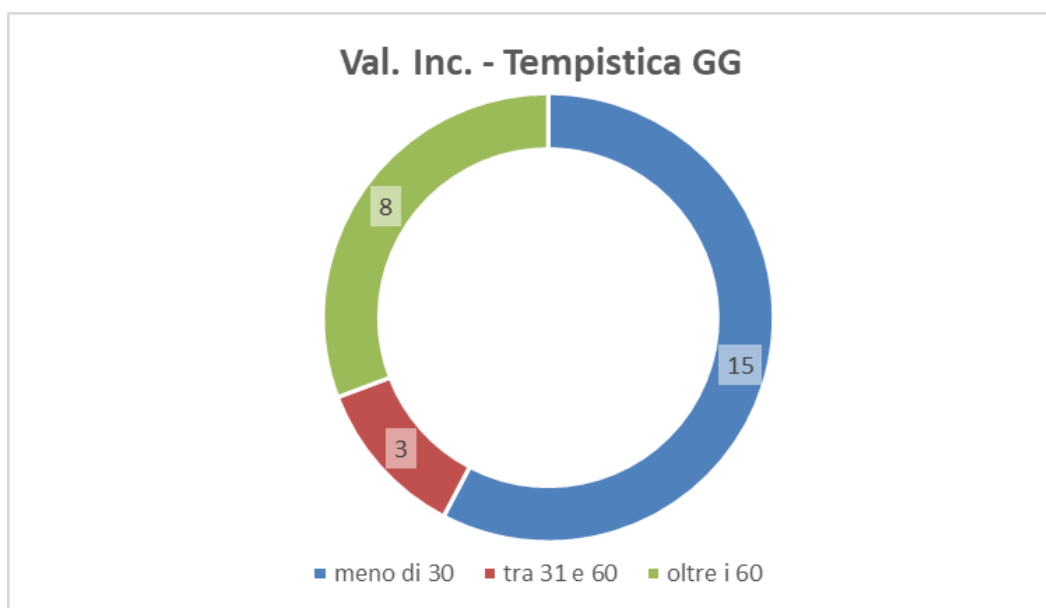
Tab. 4 –Contributi

Anno 2019	Richieste	Finanziate	Totale contributo	
			€	%
Associazioni	98	65	€ 80.400,00	29%
CoEventi**		20	€ 123.000,00	44%
Associazioni Volontariato	4	4	€ 35.000,00	12%
Contributi ai Comuni	28	22	€ 43.350,00	15%
TOTALE	130	111	€ 281.750,00	100%
		85,38%		

* impegni 2019 per il 2019; dei 20 coeventi, 5 sono stati realizzati con i comuni e 15 con le associazioni

Come si evince dai dati, i contributi sono stati riconosciuti ad oltre il 85% dei soggetti che ne avevano fatto richiesta.

Rispetto ai dati dell'anno precedente (tab. 4_bis e tab. 4_tris), si è registrato una diminuzione del 13% rispetto al numero dei finanziamenti concessi, a cui corrisponde un aumento in termini economici dell'1%; passando da 128 a 111 manifestazioni finanziate e da € 278.500 del 2018 a € 281.750 del 2019

Tab. 4_bis – Confronto richieste finanziate negli ultimi 5 anni

Finanziate	Anno 2019		Anno 2018		Anno 2017		Anno 2016		Anno 2015	
	n°	%	n°	%	n°	%	n°	%	n°	%
Associazioni	65	59%	81	63,28%	74	67%	59	53,64%	53	61%
<i>Var.% rispetto anno prec.</i>	-19,75%		9,46%		25,42%		11,32%		55,88%	
CoEventi	20	18%	20	15,63%	20	18%	33	30,00%	21	24%
<i>Var.% rispetto anno prec.</i>	0,00%		0,00%		-39,39%		57,14%		-30,00%	
Associazioni Volontariato	4	4%	4	3,13%	4	4%	2	1,82%	1	1%
<i>Var.% rispetto anno prec.</i>	0,00%		0,00%		100,00%		100,00%		0,00%	
Contributi ai Comuni	22	20%	23	17,97%	12	11%	16	14,55%	12	14%
<i>Var.% rispetto anno prec.</i>	-4,35%		91,67%		-25,00%		33,33%		0,00%	
TOTALE	111	100%	128	100%	110	100%	110	100%	87	100%
<i>Var.% rispetto anno prec.</i>	-13,28%		16,36%		0,00%		26,44%		12,99%	

Tab. 4_tris – Confronto contributi concessi negli anni

Contributo	Anno 2019			Anno 2018			Anno 2017			Anno 2016			Anno 2015		
	€	%	Contributo medio	€	%	Contributo medio	€	%	Contributo medio	€	%	Contributo medio	€	%	Contributo medio
Associazioni	€ 80.400	29%	€ 1.236,92	€ 81.100	29%	€ 1.001,23	€ 55.600	23%	€ 751,35	€ 39.800	16%	€ 674,58	€ 51.600	26%	€ 973,58
<i>Var.% rispetto anno prec.</i>	-1%		65%	46%		33%	40%		11%	-23%		-31%	41%		-10%
CoEventi	€ 123.000	44%	€ 6.150,00	€ 121.500	44%	€ 6.075,00	€ 99.000	41%	€ 4.950,00	€ 152.000	62%	€ 4.606,06	€ 104.500	53%	€ 4.976,19
<i>Var.% rispetto anno prec.</i>	1%		24%	23%		23%	-35%		7%	45%		-7%	-22%		11%
Associazioni Volontariato	€ 35.000	12%	€ 8.750,00	€ 35.000	13%	€ 8.750,00	€ 37.500	16%	€ 9.375,00	€ 30.000	12%	€ 15.000,00	€ 16.000	8%	€ 16.000,00
<i>Var.% rispetto anno prec.</i>	0%		-7%	-7%		-7%	25%		-38%	88%		-6%	0%		0%
Contributi ai Comuni	€ 43.350	15%	€ 1.970,45	€ 40.900	15%	€ 1.778,26	€ 48.400	20%	€ 4.033,33	€ 23.200	9%	€ 1.450,00	€ 26.100	13%	€ 2.175,00
<i>Var.% rispetto anno prec.</i>	6%		-51%	-15%		-56%	109%		178%	-11%		-33%	2%		2%
TOTALE	€ 281.750	100%	€ 2.538,29	€ 278.500	100%	€ 2.175,78	€ 240.500	100%	€ 2.186,36	€ 245.000	100%	€ 2.227,27	€ 198.200	100%	€ 2.278,16
<i>Var.% rispetto anno prec.</i>	1%		16%	16%		-0,48%	-2%		-2%	24%		-2%	-7%		-18%

Come si può notare (*grafico 15*) il 58% delle richieste finanziate riguardano le *Associazioni*.

Dal punto di vista delle cifre (*grafico 16*) il 44% dei contributi sono destinati ai *CoEventi*, il 29% alle *Associazioni*, il 15% ai *Comuni* ed il 12% alle *Associazioni di volontariato*.



Grafico 15 – Richieste finanziate



Grafico 16 – Contributi concessi

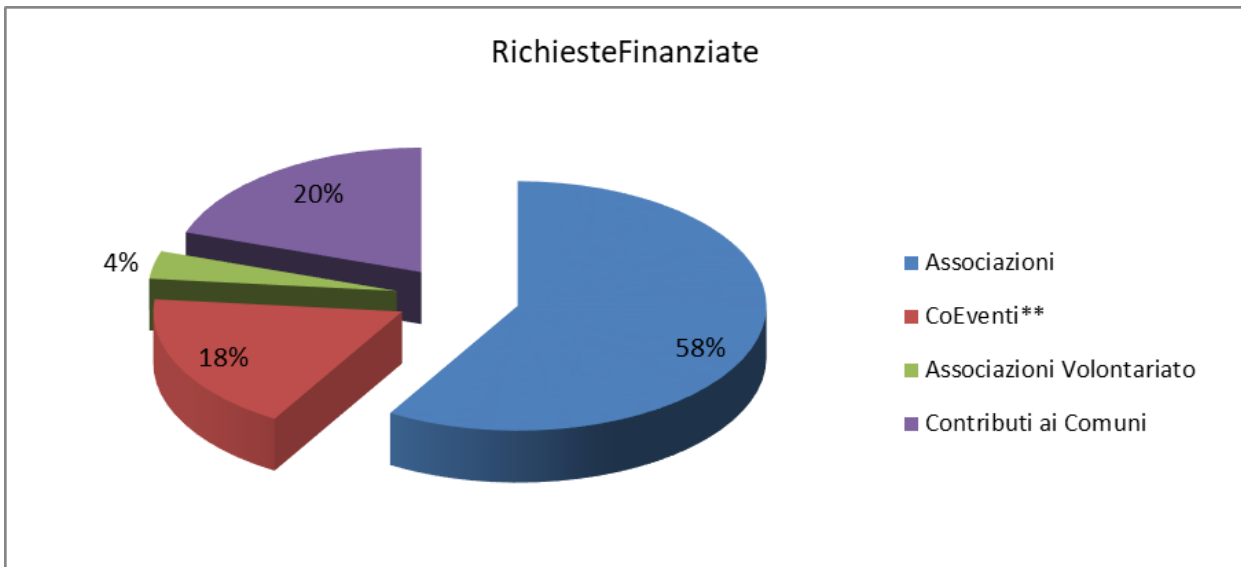

Grafico 16_bis – Ripartizione contributi negli anni

TURISMO SCOLASTICO – Anno 2019

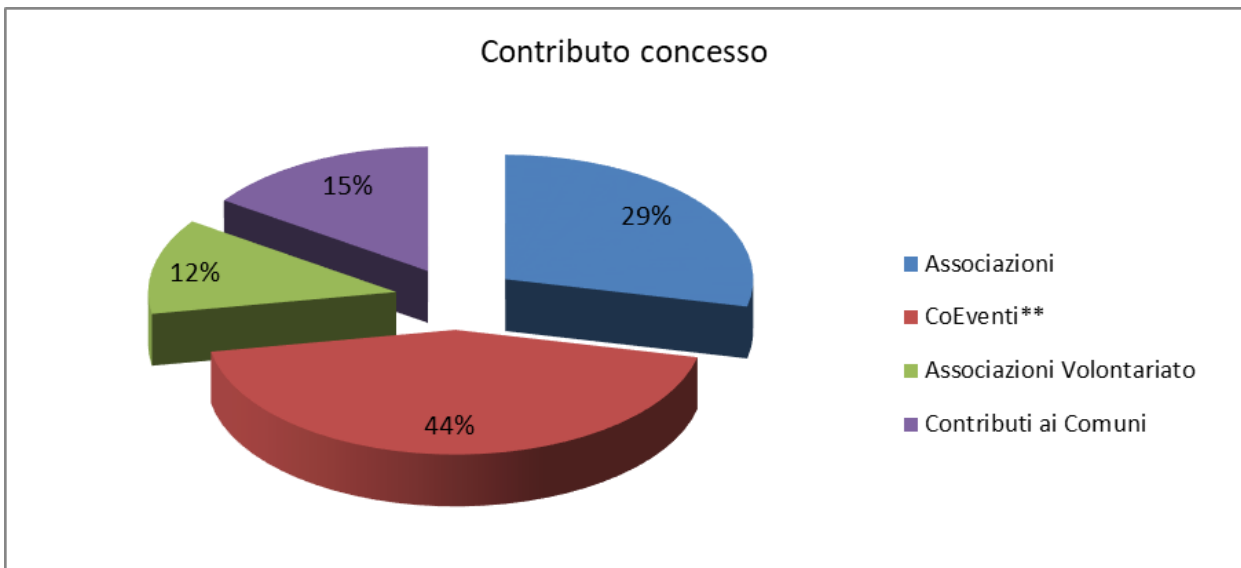
Per il turismo scolastico nel Parco Nazionale del Pollino, sono state impegnate, per l'anno 2019, somme per un totale di € 50.695,00, con importi erogati pari ad oltre € 48.265,00.

Sono stati coinvolti 25 gruppi scolastici, per un totale di 1.678 arrivi ed oltre 3.417 presenze, con una permanenza media di 2,26 gg. L'88% dei gruppi (22) ha scelto come periodo del soggiorno la primavera ed il restante 12% (3 gruppi) ha invece scelto l'autunno.

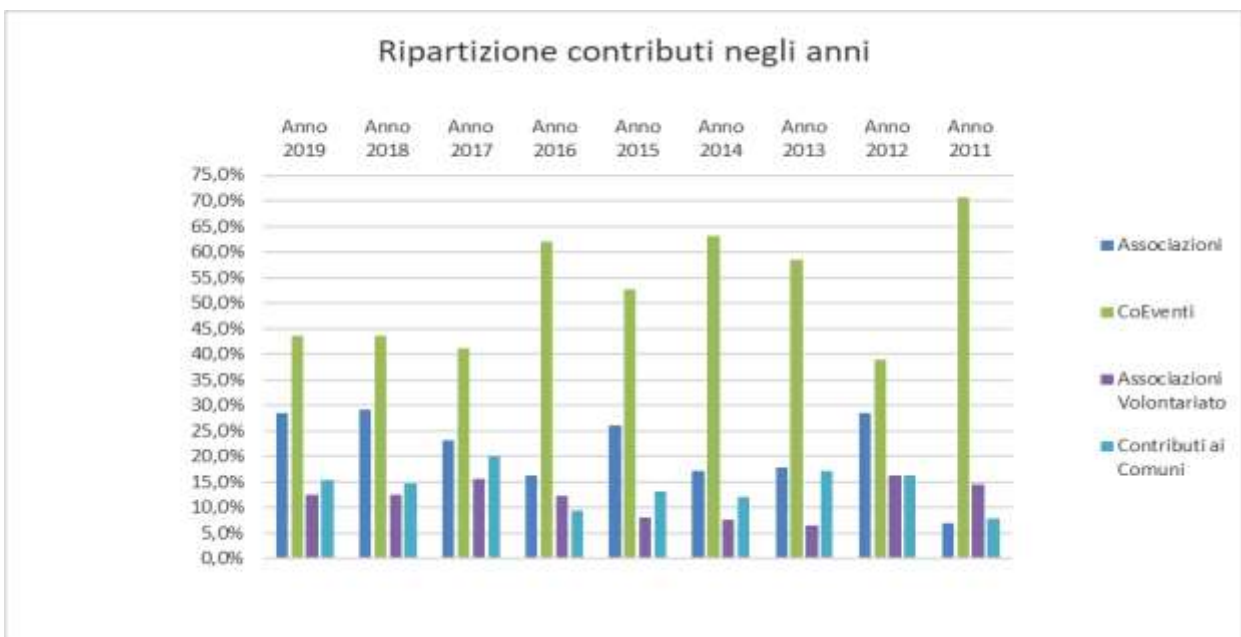
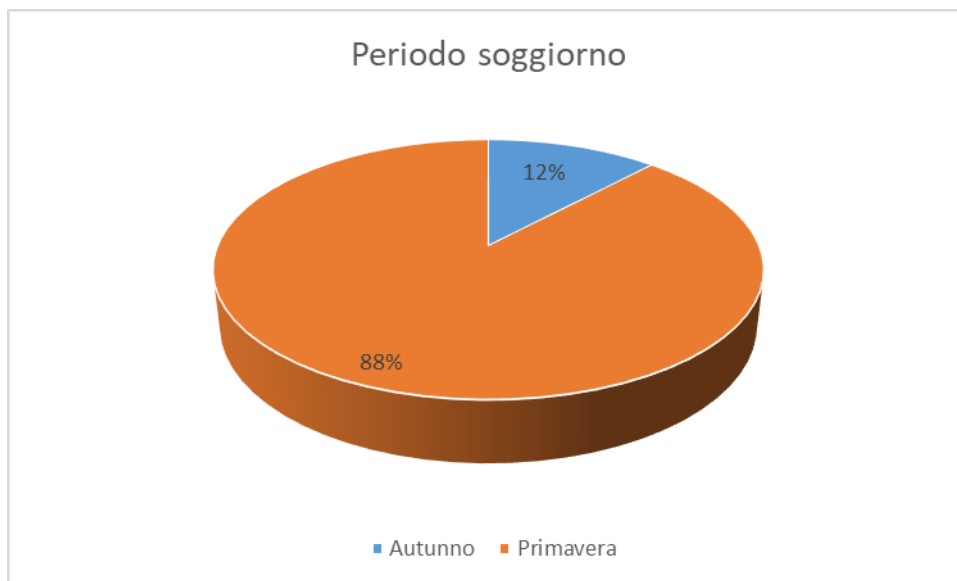

Il 40% dei gruppi scolastici provengono dalla Sicilia, il 20% dalla Campania, il 16% dal Lazio, il 4% dalla Puglia e, il 20% Basilicata.

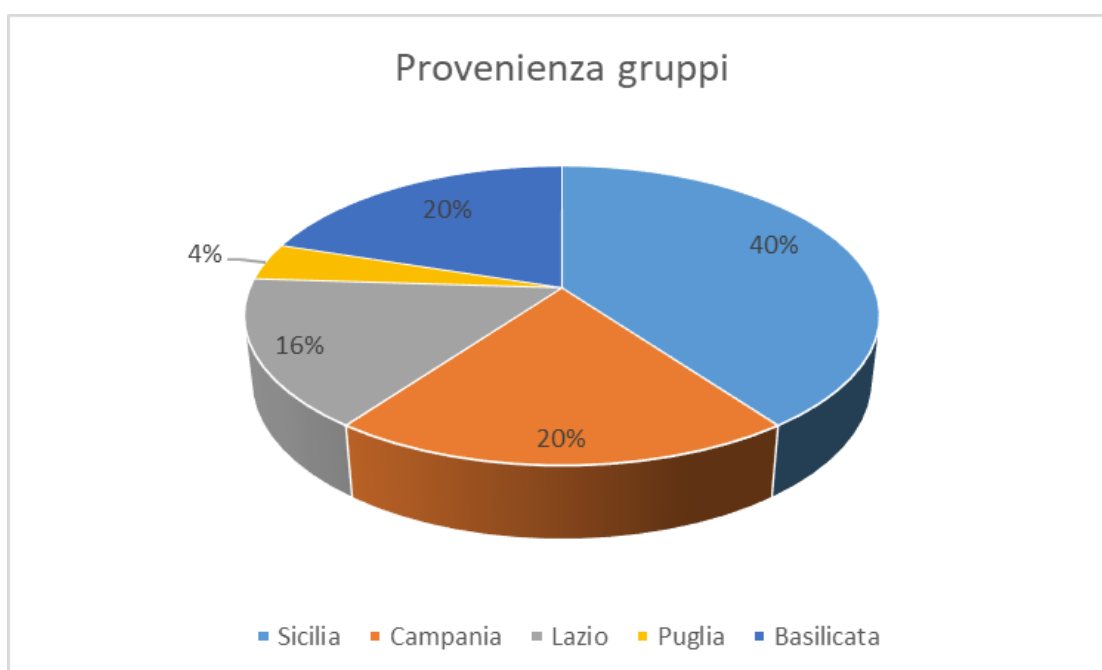

Per il pernottamento sono state preferite le località che si affacciano sul mare, infatti il 36% ha scelto Grisolia. Il paese che ospita la sede dell'Ente, Rotonda, è stato una delle località preferite, essendo stato scelto dal 44% dei gruppi. Solo il 20% dei gruppi ha scelto di pernottare in uno dei paesi più interni del parco, vale a dire Viggianello



- **TURISMO SOCIALE**

Per quanto riguarda il programma di incentivi al turismo sociale del Parco Nazionale del Pollino, sono state finanziate 16 pratiche, per un totale di somme impegnate, per l'anno 2019, pari ad € 42.765,00, con importi erogati pari a € 33.765.

Sono stati coinvolti, tra turisti e escursionisti, oltre 890 visitatori, facendo registrare ben 3.119 presenze ed una permanenza media di 3,38 giorni.

Il 75% dei gruppi ha scelto come periodo del soggiorno la primavera/estate ed il restante 25% ha invece scelto l'autunno.

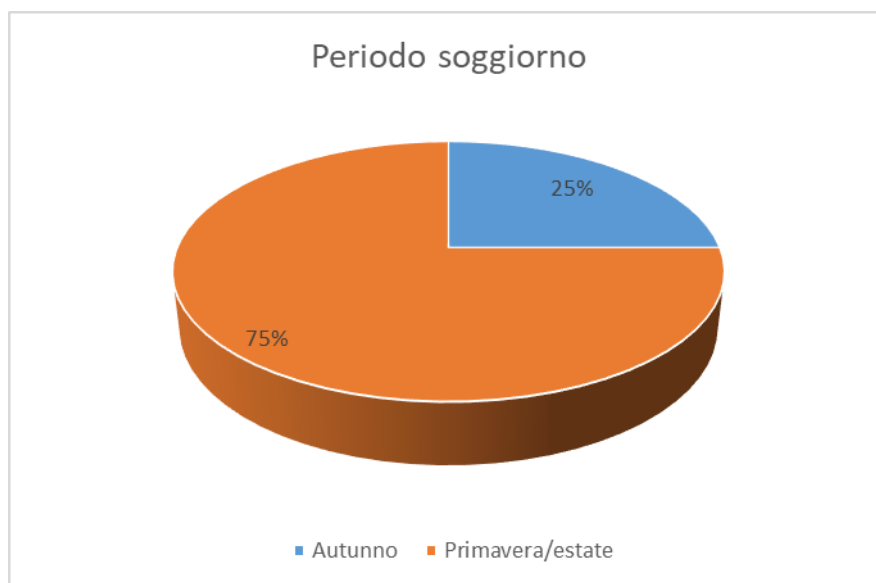

Abbiamo inoltre registrato 8 diverse regioni di provenienza dei gruppi, ed in particolare: il 6,25% dalla Calabria, il 6,25% dalla Puglia, il 25% della Campania fino ad arrivare al 18,75% del Veneto, 12,5% dell'Abruzzo, 12,5% delle Marche, 12,5% della Sicilia ed al 6,25% del Lazio.

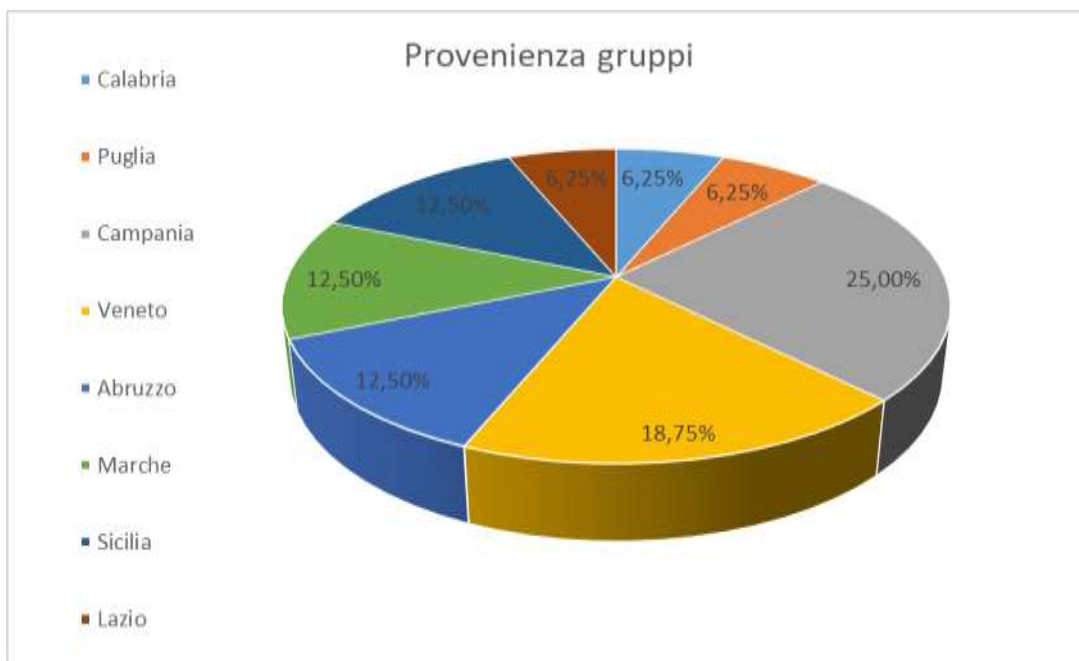

Il luogo preferito per il pernottamento risulta essere Grisolia (43,75%), seguito dal paese che ospita la sede dell'ente, Rotonda, con il 31,25%, mentre il 12,5% dei gruppi ha scelto di pernottare a Viggianello ed altrettanti in un altro paese della costa tirrenica, vale a dire Tortora.

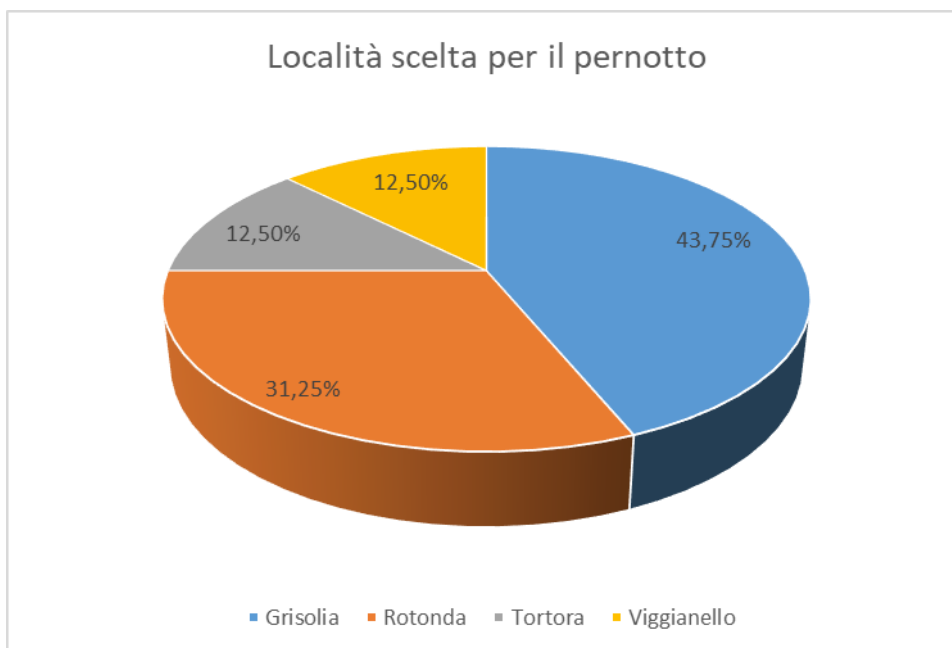

- MANDATI DI PAGAMENTO

Nell'anno 2019 (tab. 5) sono stati emessi 3559 mandati per un importo di € 7.994.141,39, di cui 3125 a competenza, per un importo pari a € 6.200.532,96; 434 a residuo, per un importo pari a € 1.793.608,43.

In 2220 casi il mandato di pagamento è legato a determinazioni dirigenziali per un totale di € 5.001.760, di cui 1863 a competenza, per un importo di € 3.353.446, e 357 a residuo, per un importo di € 1.648.314.

Per quanto riguarda le Fatture Elettroniche (FE), ne sono state liquidate 1101 per un importo di € 1.452.155, di cui 932 a competenza, per € 991.097, e 169 a residuo, per € 461.058.

Tab. 5 – Mandati di pagamento

Anno	Mandati totali			Mandati con Det			FE		
	N°	Importo	Tempistica GG	N°	Importo	Tempistica GG	N°	Importo	Tempistica GG
Totale	3559	€ 7.994.141,39	19,51	2220	€ 5.001.760,43	17,48	1101	€ 1.452.155,28	30,41
Competenza	3125	€ 6.200.532,96	16,13	1863	€ 3.353.446,03	12,50	932	€ 991.096,74	24,21
Residuo	434	€ 1.793.608,43	43,46	357	€ 1.648.314,40	43,49	169	€ 461.058,54	63,72

Per quanto concerne la tempistica di pagamento, sono stati calcolati 19,5 gg quale tempo medio per l'emissione del mandato di pagamento. In particolare: 30 gg per il pagamento delle fatture elettroniche e 17,5 gg nel caso di pagamenti con determinazione dirigenziale. Come si evince dalla tabella, le statistiche sono pesantemente influenzate dai pagamenti "a residuo" per i quali si registrano tempi medi pari a 40 gg circa.

- INDENNIZZI DANNI DA FAUNA – LIQUIDAZIONI 2019

Nell'anno 2019 sono state istruite 1316¹ (893 provocati da *cinghiali*) pratiche relative a richieste di indennizzi per danni provocati dalla fauna selvatica, per un totale di circa € 600.000 di indennizzi riconosciuti a fronte di una richiesta totale di oltre 900 mila euro, con una percentuale media di indennizzi pari al 66% della richiesta (valore in linea con quello degli ultimi 4anni). I danni hanno riguardato 43 comuni su 56.

2019	Richieste		Danno		Indennizzo		Indenn./Danno	Indennizzo medio
	N°	%	€	%	€	%		
TOTALE	1316	100%	€ 907.724,39	100%	€ 599.426,11	100%	66%	€ 455,49
<i>Cinghiali</i>	893	67,86%	€ 800.291,59	88,16%	€ 507.823,81	84,72%	63,45%	€ 568,67
<i>Lupo</i>	404	30,70%	€ 92.674,90	10,21%	€ 83.951,20	14,01%	90,59%	€ 207,80
<i>Cervi</i>	15	1,14%	€ 12.876,72	1,42%	€ 6.248,66	1,04%	48,53%	€ 416,58
<i>Istrici</i>	3	0,23%	€ 1.416,26	0,16%	€ 1.077,00	0,18%	76,05%	€ 359,00
<i>Caprioli</i>	1	0,08%	€ 464,92	0,05%	€ 325,44	0,05%	70,00%	€ 325,44

Rispetto all'anno precedente (*tab.6*) c'è stata una diminuzione del numero di pratiche pari al 4,6% (si è passati da 1379 a 1316), a cui però corrisponde un piccolo aumento, in termini economici, della cifra richiesta pari all'1,5% circa; e con la cifra indennizzata pressoché simile a quella dell'anno precedente. L'indennizzo medio è cresciuto del 4,7% (da € 435 a € 455).

Se consideriamo il rapporto tra la cifra richiesta e quella effettivamente riconosciuta ed indennizzata notiamo una leggera diminuzione nell'ordine dell'1-2% rispetto all'anno precedente, con il valore in linea con quelli degli anni 2017, 2016, 2015.

Se si considerano i danni provocati da *cinghiali*, si può notare un aumento di tutti i valori, fatta eccezione per il rapporto tra quanto richiesto e quanto indennizzato (seppur trascurabile). Le percentuali di crescita vanno dal 4,46% della cifra richiesta all'1,94% del numero di pratiche.

Per i danni provocati da *lupi*, riscontriamo un andamento opposto a quello evidenziato per i *cinghiali*: una diminuzione del numero delle pratiche di oltre il 18% rispetto al 2018, a cui corrispondono diminuzioni di richieste di danni e di indennizzi, rispettivamente, del 25,4% e 23,9%, con un indennizzo medio che scende del 7% circa, da € 223 a € 208.

¹ Di queste 1316 pratiche, 81 sono state liquidate nel 2020, sebbene l'atto dirigenziale di liquidazione sia stato pubblicato negli ultimi giorni di dicembre 2019.

Tab. 6 –Danni da Fauna – Confronto anni dal 2010 al 2019

		2019	2018	2017	2016	2015	2014	2013	2012	2011	2010
TOTALE	Numero di pratiche	1316	1379	1271	1341	969	1254	972	1144	1720	1438
	Var.assol.rispetto anno precedente	-63	108	-70	372	-285	282	-172	-576	282	-
	Var. % rispetto anno precedente	-4,57%	8,50%	-5,22%	38,39%	-22,73%	29,01%	-15,03%	-33,50%	19,60%	-
	Cifra richiesta	€ 907.724,39	€ 893.915,39	€ 909.722,72	€ 996.694,03	€ 663.919,42	€ 871.518,10	€ 780.603,56	€ 1.060.876,16	€ 1.397.615,05	€ 985.464,35
	Var.assol.rispetto anno precedente	€ 13.809,00	-€ 15.807,33	-€ 86.971,31	€ 332.774,61	-€ 207.598,68	€ 90.914,54	-€ 280.272,60	-€ 336.738,89	€ 412.150,70	-
	Var. % rispetto anno precedente	1,54%	-1,74%	-8,73%	50,12%	-23,82%	11,65%	-26,42%	-24,10%	41,80%	-
	Cifra indennizzata	€ 599.426,11	€ 599.921,51	€ 599.407,60	€ 656.011,78	€ 439.451,05	€ 575.345,85	€ 486.575,26	€ 625.363,41	€ 949.807,65	€ 789.029,46
	Var.assol.rispetto anno precedente	-€ 495,40	€ 513,91	-€ 56.604,18	€ 216.560,73	-€ 135.894,80	€ 88.770,59	-€ 138.788,15	-€ 324.444,24	€ 160.778,19	-
	Var. % rispetto anno precedente	-0,08%	0,09%	-8,63%	49,28%	-23,62%	18,24%	-22,19%	-34,20%	20,40%	-
	Indennizzo medio	€ 455,49	€ 435,04	€ 471,60	€ 489,20	€ 453,51	€ 458,81	€ 500,59	€ 546,65	€ 552,21	€ 548,70
	Var.assol.rispetto anno precedente	€ 20,45	-€ 36,56	-€ 17,59	€ 35,69	-€ 5,30	-€ 41,78	-€ 46,06	-€ 5,56	€ 3,51	-
	Var. % rispetto anno precedente	4,70%	-7,75%	-3,60%	7,87%	-1,15%	-8,35%	-8,43%	-1,00%	0,60%	-
Rapp. Indenn./Rich.	66,04%	67,11%	65,89%	65,82%	66,19%	66,02%	62,33%	58,90%	68,00%	80%	
Var.assol.rispetto anno precedente	-1,10%	1,20%	0,10%	-0,40%	0%	4%	3%	-9,10%	-12,00%	-	
Var. % rispetto anno precedente	-1,60%	1,86%	0,11%	-0,56%	0,26%	5,91%	5,83%	-13,30%	-15,00%	-	
Cinghiali	Numero di pratiche	893	876	888	999	681	981	757	1003	1594	1208
	Var.assol.rispetto anno precedente	17	-12	-111	318	-300	224	-246	-591	386	-
	Var. % rispetto anno precedente	1,94%	-1,35%	-11,11%	46,70%	-30,58%	29,59%	-24,53%	-37,10%	32,00%	-
	Cifra richiesta	€ 800.291,59	€ 766.158,85	€ 794.605,21	€ 909.002,44	€ 562.851,51	€ 782.568,10	€ 707.351,78	€ 1.010.446,13	€ 1.328.334,12	€ 871.704,13
	Var.assol.rispetto anno precedente	€ 34.132,74	-€ 28.446,36	-€ 114.397,23	€ 346.150,93	-€ 219.716,59	€ 75.216,32	-€ 303.094,35	-€ 317.887,99	€ 456.629,99	-
	Var. % rispetto anno precedente	4,46%	-3,58%	-12,58%	61,50%	-28,08%	10,63%	-30,00%	-23,90%	52,40%	-
	Cifra indennizzata	€ 507.823,81	€ 486.994,83	€ 502.244,19	€ 577.730,47	€ 353.310,81	€ 500.232,85	€ 424.319,29	€ 584.147,03	€ 897.389,08	€ 698.021,28
	Var.assol.rispetto anno precedente	€ 20.828,98	-€ 15.249,36	-€ 75.486,28	€ 224.419,66	-€ 146.922,04	€ 75.913,56	-€ 159.827,74	-€ 313.242,06	€ 199.367,80	-
	Var. % rispetto anno precedente	4,28%	-3,04%	-13,07%	63,52%	-29,37%	17,89%	-27,36%	-34,90%	28,60%	-
	Indennizzo medio	€ 568,67	€ 555,93	€ 565,59	€ 578,31	€ 518,81	€ 509,92	€ 560,53	€ 582,40	€ 562,98	€ 577,83
	Var.assol.rispetto anno precedente	€ 12,74	-€ 9,66	-€ 12,72	€ 59,50	€ 8,89	-€ 50,61	-€ 21,87	€ 19,42	-€ 14,85	-
	Var. % rispetto anno precedente	2,29%	-1,71%	-2,20%	11,47%	1,74%	-9,03%	-3,76%	3,40%	-2,60%	-
Rapp. Indenn./Rich.	63,45%	63,56%	63,21%	63,56%	62,77%	63,92%	59,99%	57,80%	68,00%	80%	
Var.assol.rispetto anno precedente	0%	0%	0%	1%	-1%	4%	2%	-10,20%	-12,00%	-	
Var. % rispetto anno precedente	-0,17%	0,56%	-0,55%	1,25%	-1,80%	6,56%	3,78%	-15,00%	-15,00%	-	
Lupi	Numero di pratiche	404	494	378	339	279	264	211	138	100	204
	Var.assol.rispetto anno precedente	-90	116	39	60	15	53	73	38	-104	-
	Var. % rispetto anno precedente	-18,22%	30,69%	11,50%	21,51%	5,68%	25,12%	52,90%	38,00%	-51,00%	-
	Cifra richiesta	€ 92.674,90	€ 124.318,12	€ 104.787,51	€ 86.509,57	€ 95.593,54	€ 80.227,79	€ 71.167,50	€ 48.840,97	€ 47.990,69	€ 97.201,25
	Var.assol.rispetto anno precedente	-€ 31.643,22	€ 19.530,61	€ 18.277,94	-€ 9.083,97	€ 15.365,75	€ 9.060,29	€ 22.326,53	€ 850,28	-€ 49.210,56	-
	Var. % rispetto anno precedente	-25,45%	18,64%	21,13%	-9,50%	19,15%	12,73%	45,71%	1,80%	-50,60%	-
	Cifra indennizzata	€ 83.951,20	€ 110.360,83	€ 92.841,25	€ 77.385,76	€ 82.152,18	€ 69.391,94	€ 60.705,24	€ 39.230,59	€ 37.009,39	€ 77.761,00
	Var.assol.rispetto anno precedente	-€ 26.409,63	€ 17.519,59	€ 15.455,49	-€ 4.766,42	€ 12.760,24	€ 8.686,70	€ 21.474,65	€ 2.221,20	-€ 40.751,61	-
	Var. % rispetto anno precedente	-23,93%	18,87%	19,97%	-5,80%	18,39%	14,31%	54,74%	6,00%	-52,40%	-
	Indennizzo medio	€ 207,80	€ 223,40	€ 245,61	€ 228,28	€ 294,45	€ 262,85	€ 287,70	€ 284,28	€ 370,09	€ 381,18
	Var.assol.rispetto anno precedente	-€ 15,60	-€ 22,21	€ 17,34	-€ 66,18	€ 31,60	-€ 24,85	€ 3,42	-€ 85,81	-€ 11,09	-
	Var. % rispetto anno precedente	-6,98%	-9,04%	7,59%	-22,47%	12,02%	-8,64%	1,20%	-23,20%	-2,90%	-
Rapp. Indenn./Rich.	90,59%	88,77%	88,60%	89,45%	85,94%	86,49%	85,30%	80,30%	77,00%	80%	
Var.assol.rispetto anno precedente	2%	0%	-1%	4%	-1%	1%	5%	3,30%	-3,00%	-	
Var. % rispetto anno precedente	2,04%	0,20%	-0,95%	4,09%	-0,64%	1,40%	6,23%	4,30%	-3,80%	-	

I comuni di Viggianello, Francavilla in Sinni, Cerchiara di Calabria, San Donato di Ninea, e Chiaromonte, occupano i primi 5 posti sia per numero di pratiche che per cifra richiesta ed indennizzata, con percentuali oscillanti intorno al 50%.

Anche nel 2019 i primi quattro comuni sono gli stessi che erano nei primi quattro posti lo scorso anno.

Per meglio analizzare il fenomeno abbiamo costruito degli indici che mettono in rapporto il numero delle richieste R (o del danno richiesto D o dell'indennizzo I) con la quota di superficie del comune rispetto alla superficie totale dei comuni interessati dai danni S .

Per cui, sotto l'ipotesi di uniforme distribuzione del fenomeno sul territorio, ci dovremmo aspettare che se un comune interessato dal danno, rappresenta una certa percentuale del territorio del parco, allora ci dovrebbe essere un indennizzo pari alla stessa percentuale dell'indennizzo totale riconosciuto, con il numero indice ovviamente uguale ad 1.

Per quanto riguarda l'indice s_{R} , 10 comuni su 43 si attestano ad un valore superiore ad 1; di cui 3 comuni con valore compreso tra 2 e 3; Viggianello con valore compreso tra 3 e 4; Cerchiara di Calabria e Francavilla in Sinni presentano valori anomali: rispettivamente 5,5 e 7,5.

Per quanto riguarda l'indice s_{D} , 13 comuni su 43 si attestano ad un valore superiore ad 1, di cui 4 con valori compresi tra 2 e 3, e 3 con valore superiore a 4 (Viggianello, Francavilla in Sinni e Cerchiara di Calabria (6,7)).

Per quanto riguarda l'indice s_{I} , (*grafico 23*), 12 comuni su 43 si attestano ad un valore superiore ad 1, di cui 2 con valore compreso tra 2 e 3 (Chiaromonte e San Donato di Ninea); Castronuovo di Sant'Andrea con valore compreso tra 3 e 4; 3 con valore superiore a 4 (Viggianello, Francavilla in Sinni e Cerchiara di Calabria).



Grafico 23 - - Indice gI

Le richieste di indennizzo riguardano danni provocati da cinghiali, lupi, cervi, istrici e caprioli. Il 67,9% sono provocati dai cinghiali ed il 30,7% dai lupi (vedi grafico 24).

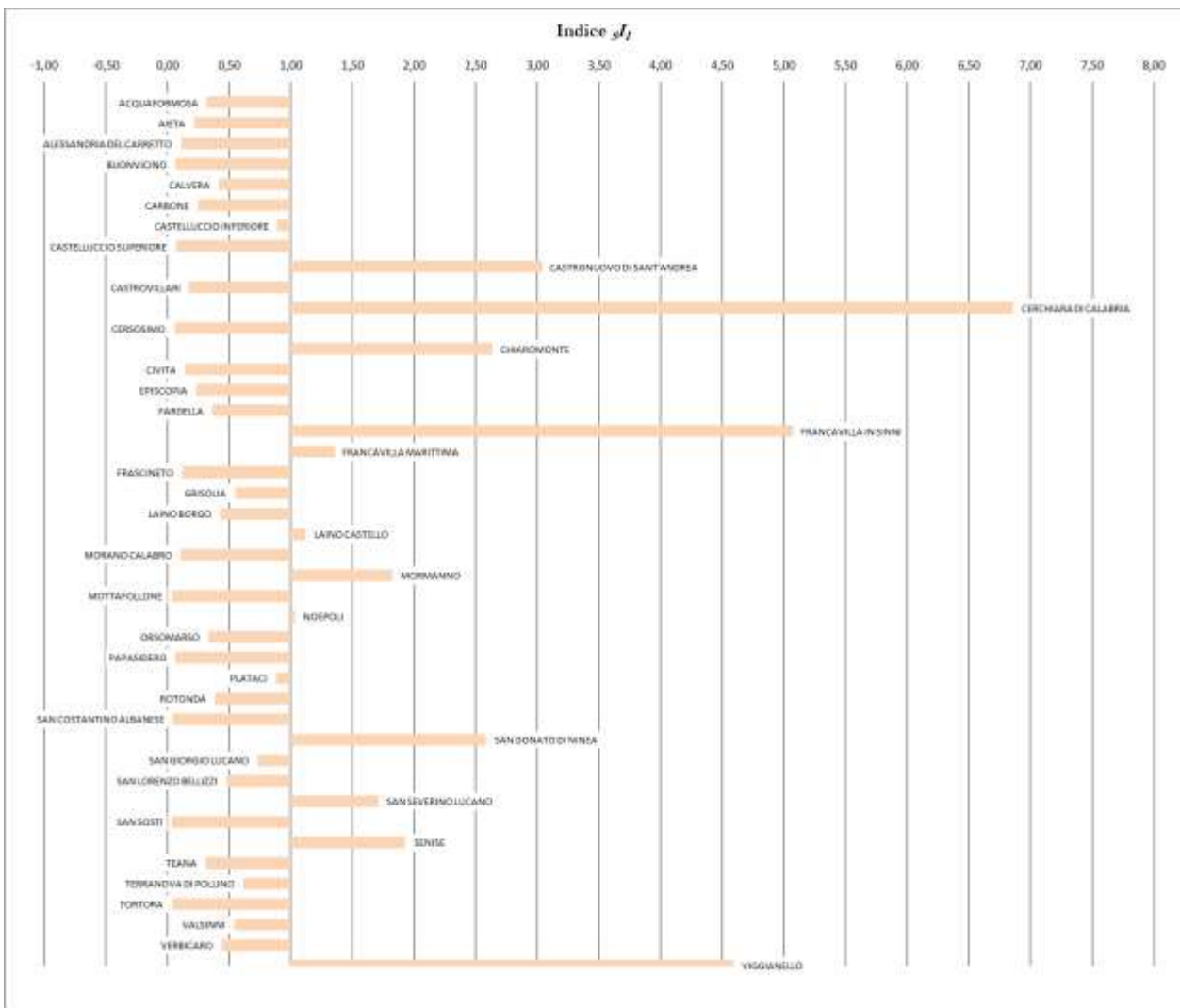

Grafico 24 - -Richieste di indennizzo

Se consideriamo l'indennizzo riconosciuto, al 67,9% delle richieste per danni provocati dai cinghiali corrisponde circa l'84,7% degli indennizzi; mentre al 30,7% di richieste per danni provocati dai lupi corrisponde quasi il 14% degli indennizzi (vedi grafico 25).

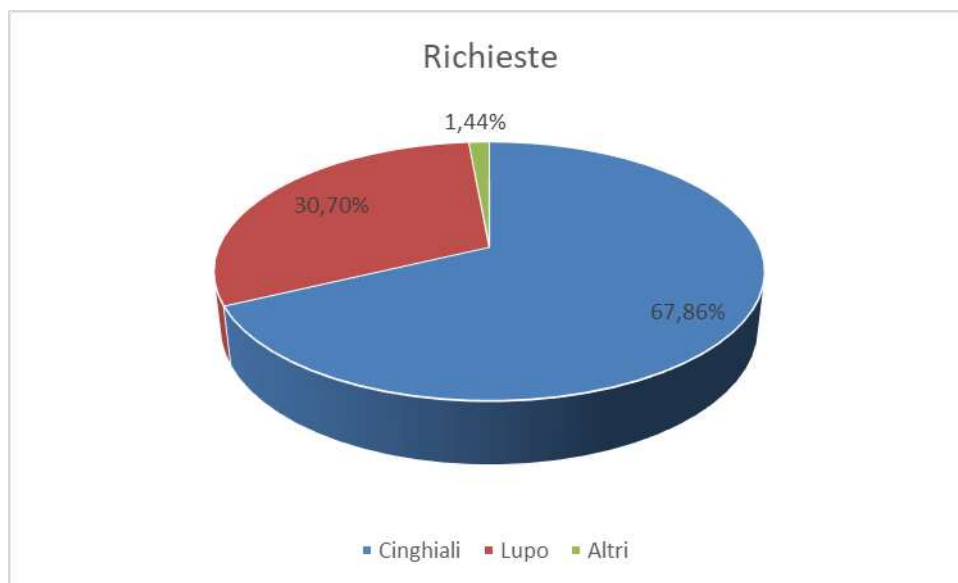

Grafico 25 - -Indennizzo

Riguardo il **fenomeno cinghiali**, sono state indennizzate somme per oltre € 500.000, che comunque rappresentano il 63,5% della somma richiesta (oltre € 800.000). Analizzando numero di pratiche, indennizzo richiesto ed indennizzo riconosciuto, si nota che 5 comuni sono presenti nei primi 5 posti: Viggianello, San Donato di Ninea, Cerchiara di Calabria, Chiaromonte e Mormanno. I primi 5 comuni incidono per il 54,9% sul numero di richieste, per il 52,2% sull'indennizzo richiesto e per il 53,8% sull'indennizzo riconosciuto.

Se consideriamo l'indice s_{li} proposto in precedenza, tra i comuni con indice più alto (peggiore), sono presenti Cerchiara di Calabria, oltre il 7, e Viggianello quasi al 5.

Grafico 26 – Indice s_I - Cinghiali

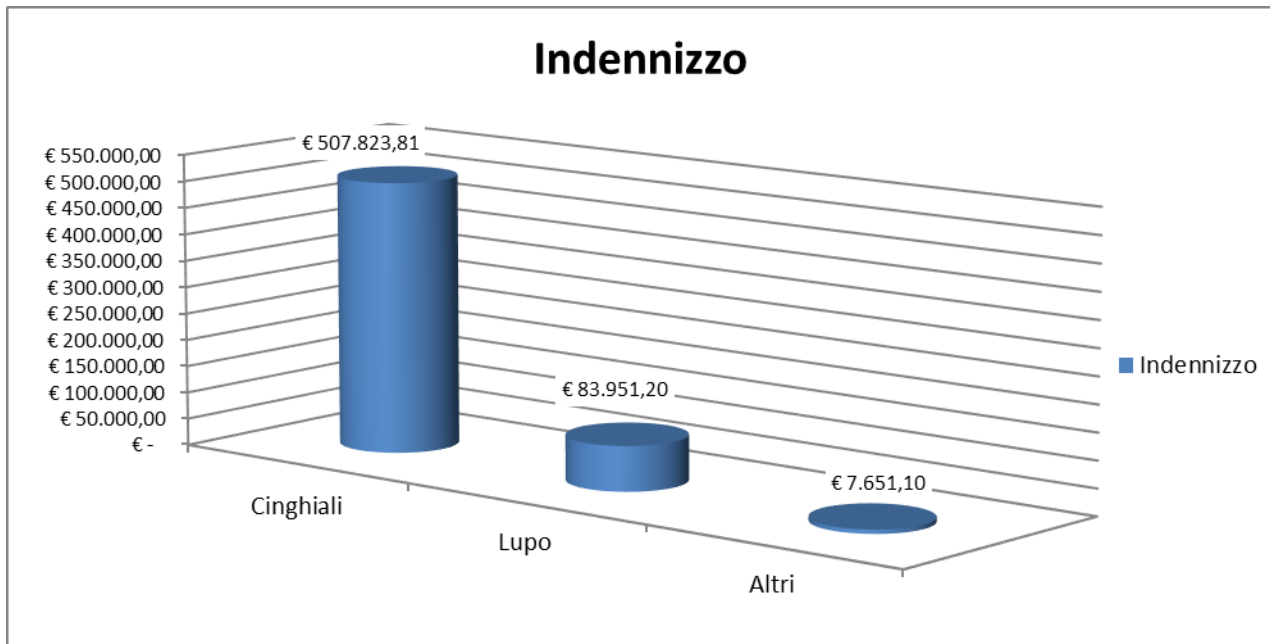
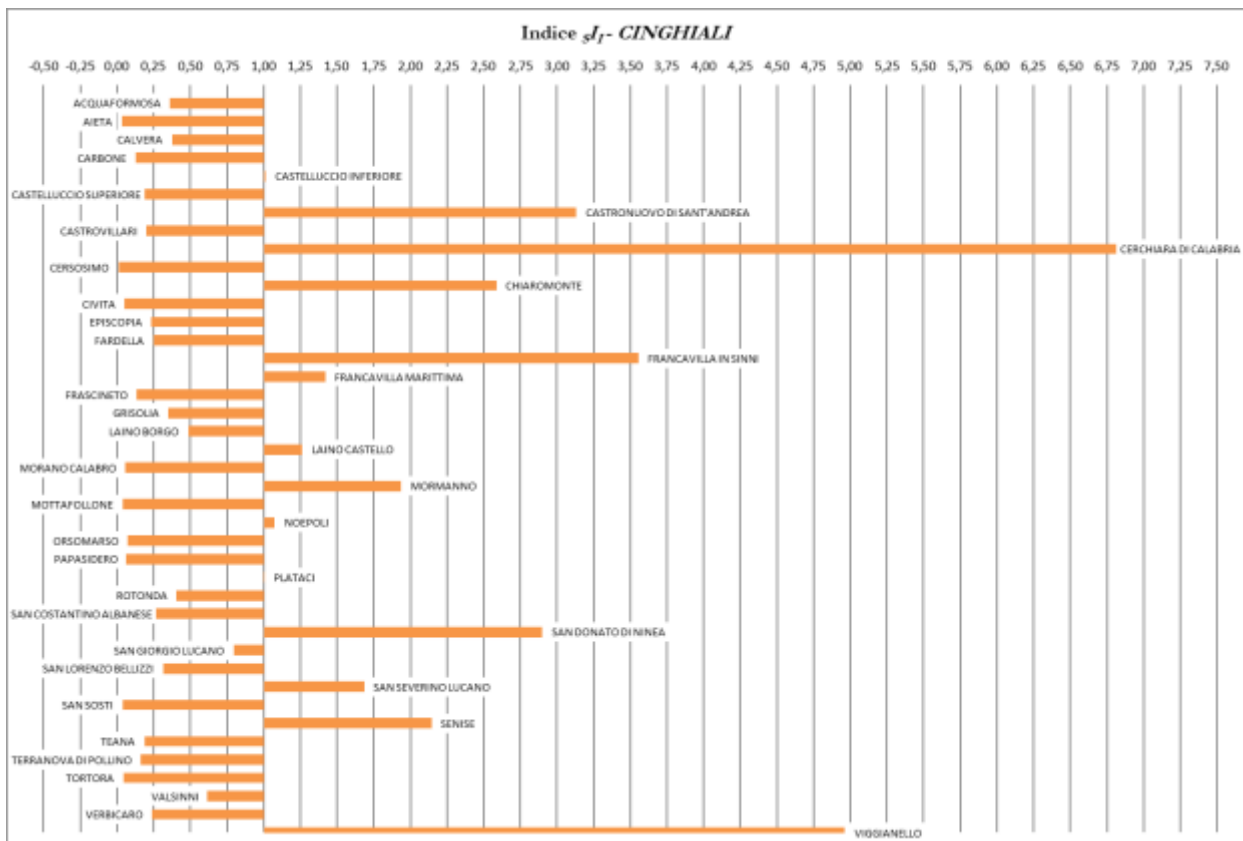
Per quanto riguarda il lavoro degli uffici ed il calcolo della tempistica media di liquidazione dei danni, abbiamo considerato le sole liquidazioni effettuate entro il 31 dicembre, ad eccezione della L_13 che presenta dei dati anomali e le cui pratiche rappresentano solo lo 0,7 %, e tre date diverse (presentazione della domanda; data in cui la pratica è giunta all'Ente; data di liquidazione).

Si ricorda che i 90 giorni per la conclusione del procedimento, sono suddivisi in 60 di competenza del Raggruppamento Carabinieri Parco e 30 di competenza degli uffici dell'Ente.

Come si evince dalle tabelle e dai grafici seguenti si registra un tempo medio pari a 115 gg, perfettamente in linea con i dati dello scorso anno.

N° Liquidazione	Tempo istruttoria Raggruppamento Carabinieri Parco	Tempi Ente Parco	Tempi Procedimento
Totale	33,4	82,0	115,5
L_01	38,6	150,6	189,2
L_02	34,9	138,1	173,0
L_03	32,0	128,8	160,8
L_04	46,1	116,3	162,4
L_05	40,8	112,6	153,4
L_06	33,3	105,1	138,4
L_07	39,3	92,4	131,8
L_08	43,6	90,8	134,5
L_09	35,3	89,5	124,8
L_10	31,2	98,8	130,0
L_11	45,3	94,9	140,3
L_12	49,7	81,5	131,2
L_14	31,3	86,9	118,3
L_15	25,9	76,5	102,4

N° Liquidazione	Tempo istruttoria Raggruppamento Carabinieri Parco	Tempi Ente Parco	Tempi Procedimento
L_16	42,0	52,1	94,1
L_17	30,0	30,8	60,8
L_18	23,3	28,9	52,2
L_19	17,8	25,0	42,8
L_20	22,3	48,7	70,9
L_21	21,1	52,3	73,3
L_22	19,0	58,5	77,5
L_23	22,6	60,5	83,1
L_24	28,4	85,8	114,2
L_25	31,5	80,9	112,4
L_26	42,7	59,0	101,7
L_27	48,4	79,0	127,4

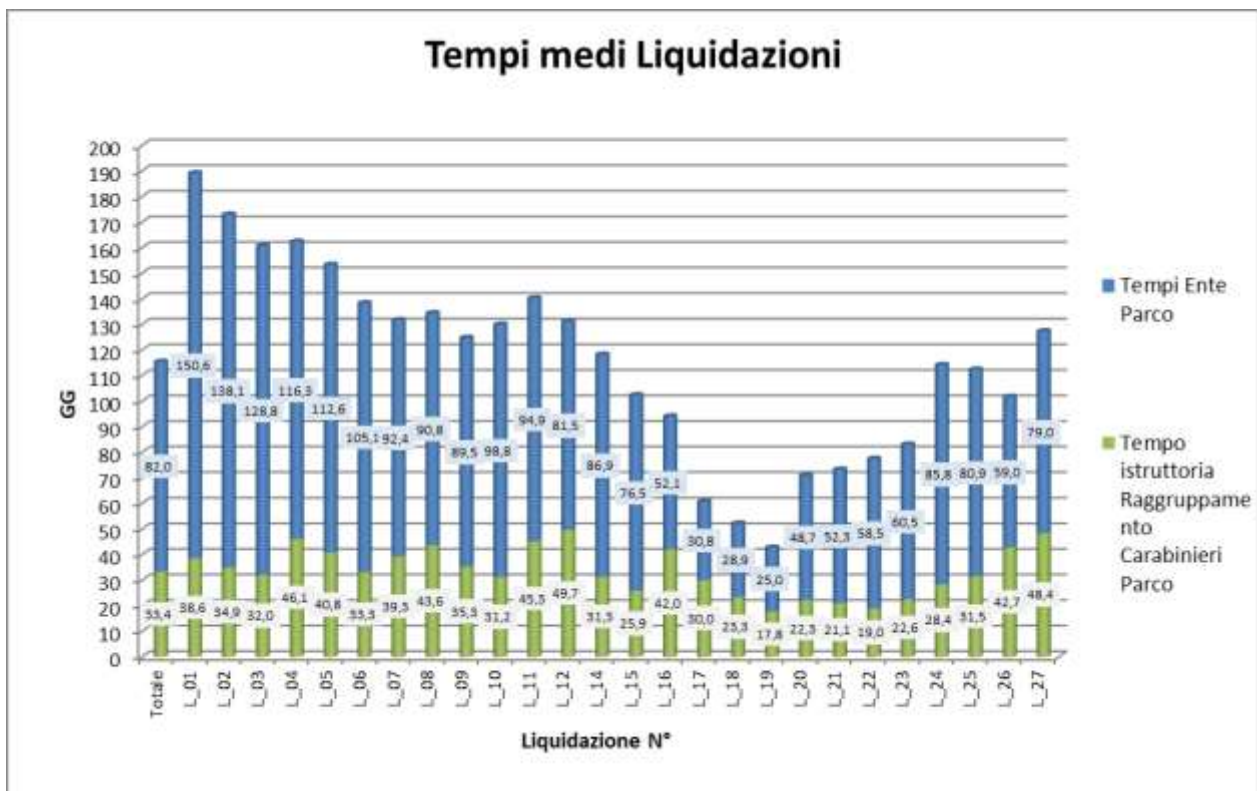

N° Liquidazione	Scostamento Raggruppamento Carabinieri Parco	Scostamento Parco	Scostamento Procedimento
Totale	-26,6	52,0	25,5
L_01	-21,4	120,6	99,2
L_02	-25,1	108,1	83,0
L_03	-28,0	98,8	70,8
L_04	-13,9	86,3	72,4
L_05	-19,2	82,6	63,4
L_06	-26,7	75,1	48,4
L_07	-20,7	62,4	41,8
L_08	-16,4	60,8	44,5
L_09	-24,7	59,5	34,8
L_10	-28,8	68,8	40,0
L_11	-14,7	64,9	50,3
L_12	-10,3	51,5	41,2
L_14	-28,7	56,9	28,3
L_15	-34,1	46,5	12,4
L_16	-18,0	22,1	4,1
L_17	-30,0	0,8	-29,2

N° Liquidazione	Scostamento Raggruppamento Carabinieri Parco	Scostamento Parco	Scostamento Procedimento
L_18	-36,7	-1,1	-37,8
L_19	-42,2	-5,0	-47,2
L_20	-37,8	18,7	-19,1
L_21	-38,9	22,3	-16,7
L_22	-41,0	28,5	-12,5
L_23	-37,4	30,5	-6,9
L_24	-31,6	55,8	24,2
L_25	-28,5	50,9	22,4
L_26	-17,3	29,0	11,7
L_27	-11,6	49,0	37,4

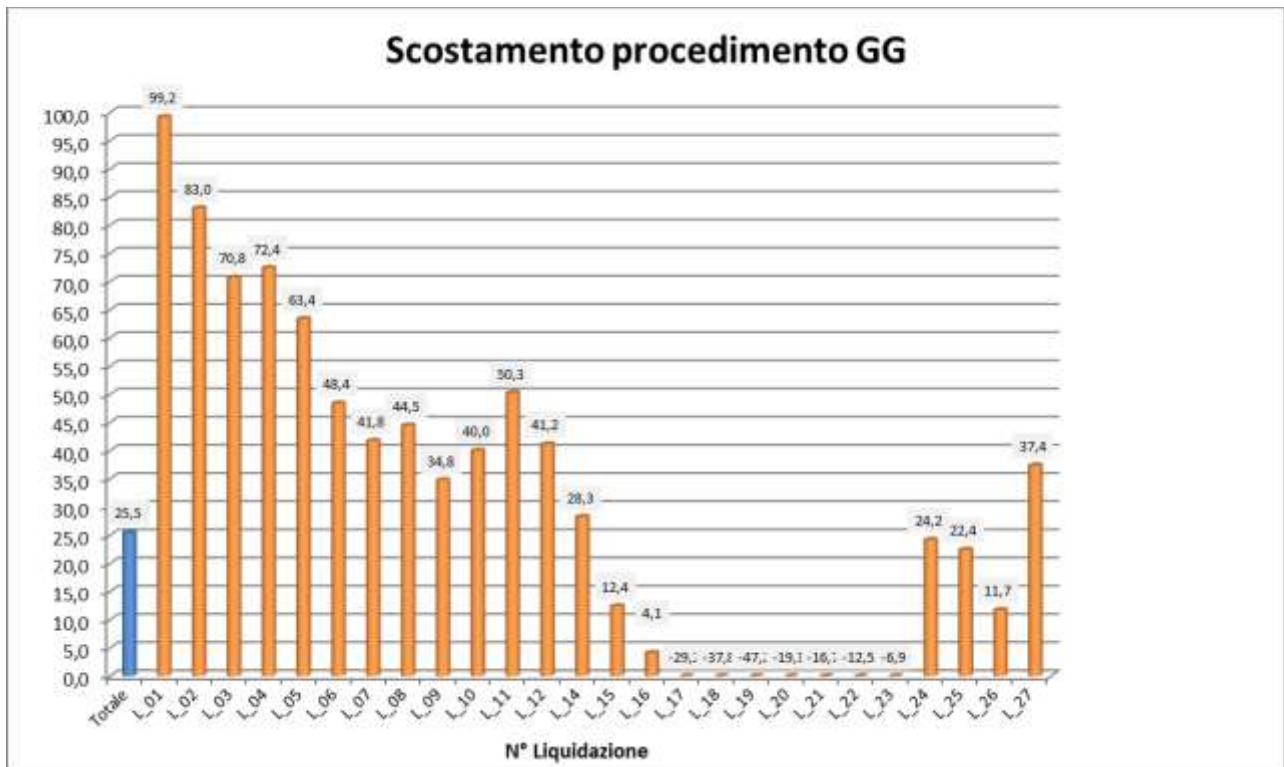

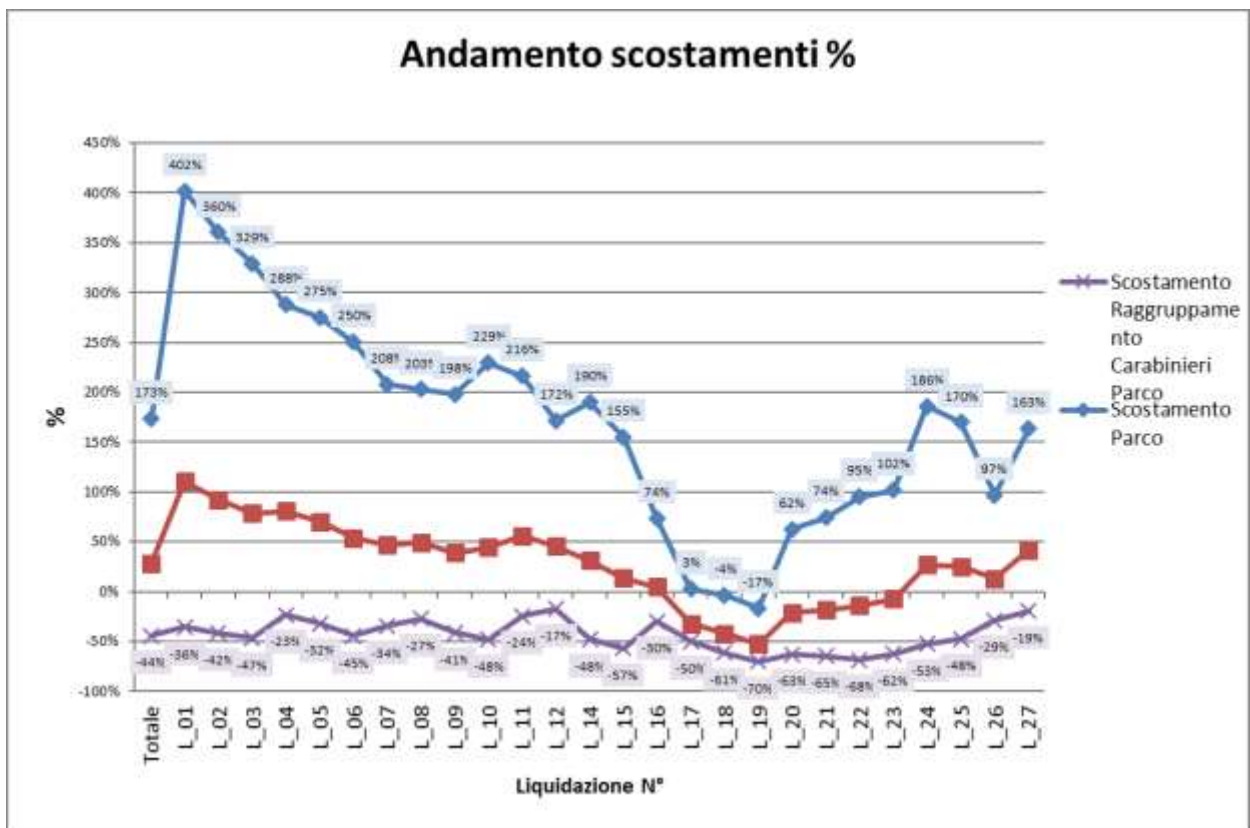
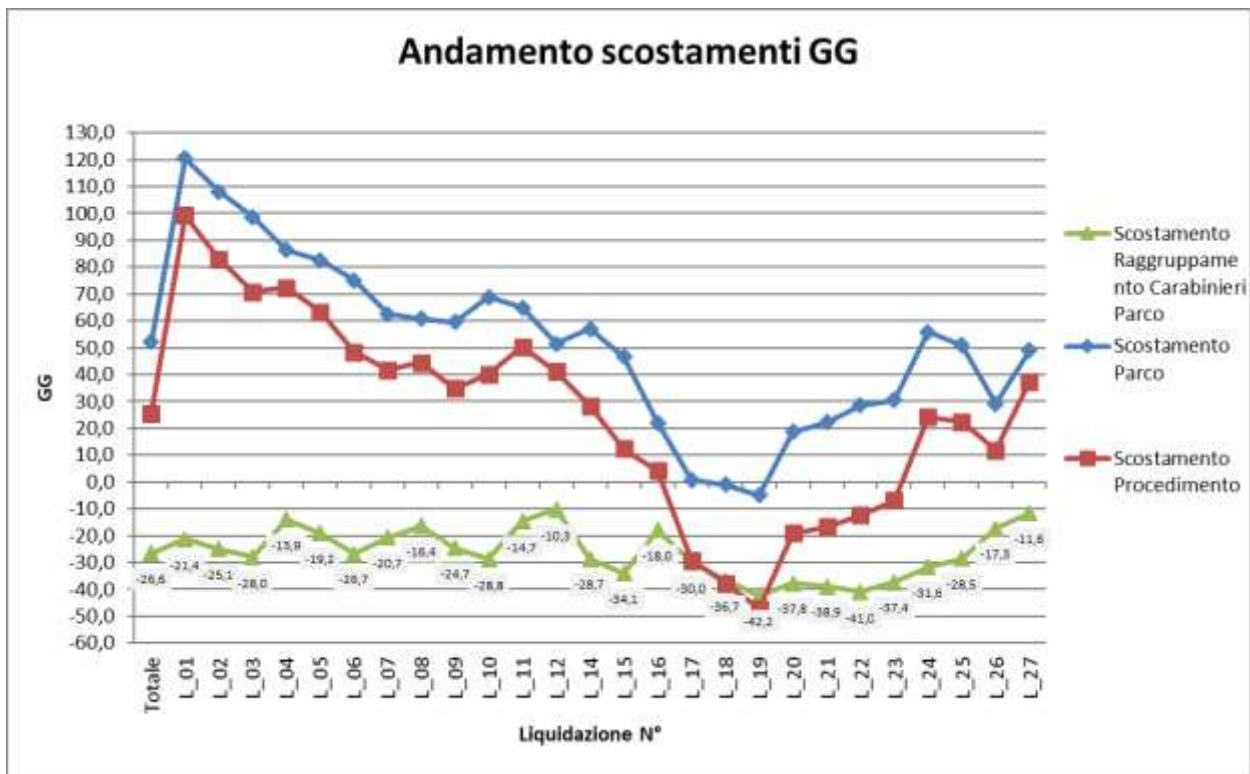

- **PERSONALE**

Iniziamo l'analisi sul personale soffermandoci sull'ampia flessibilità di cui godono i dipendenti dell'ente, i quali sono tenuti, da contratto, a prestare 36 ore di lavoro settimanali, articolate su 5 giorni per 7:12 ore giornaliere, garantendo la presenza in servizio solo nella fascia antimeridiana (9:00-13:00). Ne segue che, nel computo mensile, le ore in più o in meno prestate possano essere gestite nell'arco del mese successivo, riducendo o aumentando le ore di lavoro giornaliero. A tal proposito si è evidenziato che, nel 2019, 34 dipendenti (77% del totale) abbiano accumulato quasi 1105 ore di eccedenza non sfruttate entro il mese successivo e di conseguenza non utilizzabili diversamente.

Fermando l'attenzione sui permessi in entrata e i ritardi. Ricordiamo che i dipendenti godono di ampia flessibilità in entrata, potendo entrare tra le 7.45 e le 9.00, e dopo tale orario possono avvalersi di 36 ore all'anno di permesso breve (e ritardo).

Laddove non sia stato preventivamente autorizzato un *Permesso Breve* oppure non sia stato possibile giustificare con il *Ritardo*, si è provveduto d'ufficio ad effettuare delle trattenute (*Ore di Assenza Non Giustificate*).

Riguardo, quindi, a questi tre giustificativi (che equivalgono ad ingressi oltre le ore 9:00), troviamo (Grafico 1), 33 dipendenti ne hanno usufruito: ma in 15 per meno di 10 volte; in 6 tra 10 e 30 volte, in 6 tra 30 e 50 volte, in 5 tra 50 e 100 volte e 1 per oltre 100 volte. Mentre dal punto di vista della durata cumulativa di tali giustificativi, si evidenzia come in 7 casi si sia andato oltre le 20 ore annuali, ed in 2 di questi oltre le 30 ore.

Se consideriamo il numero di giorni in cui si è usufruito di tali permessi in rapporto all'effettiva presenza in servizio (Grafico 2), al netto di assenze e riposi per prestazioni lavorative (riposi eccedenza e compensativi, riposi per prestazioni domenicali, riposi per permessi elettorali), ritroviamo 5 dipendenti con percentuali superiori al 30%.



Grafico 1 – Numero di permessi in entrata, ritardi e OANG



Grafico 1_bis – Durata permessi in entrata, ritardi e OANG

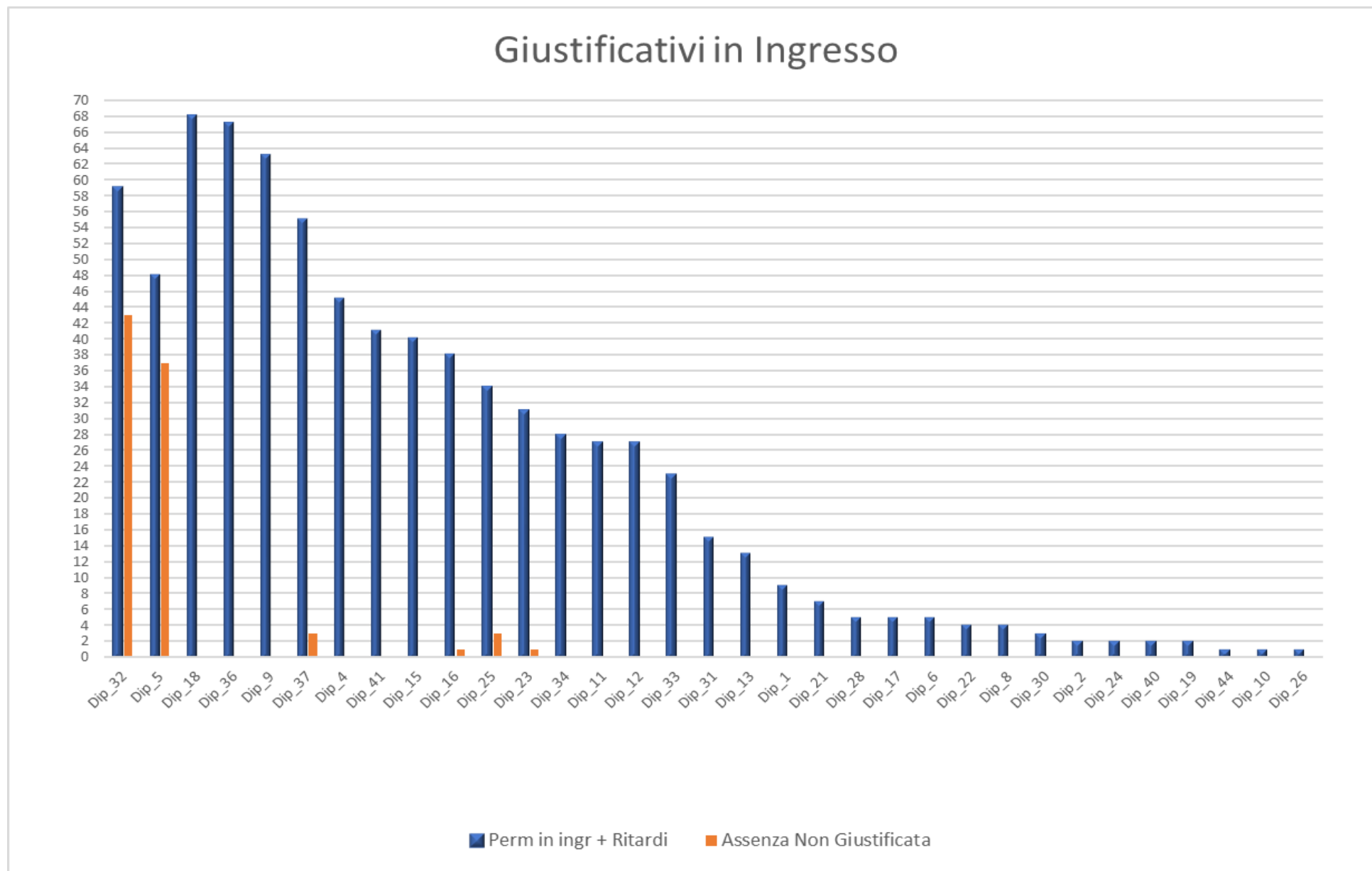

Grafico 2 – % di GG di ingresso dopo le ore 9:00 (su GG di effettiva presenza)

Lo stipendio medio (*grafico 3*) registrato nell'anno 2019 è pari a circa € 26.600, con 26 dipendenti che si collocano al di sopra della media, con 5 dipendenti oltre i € 30.000 e punta minima intorno a € 17.000.

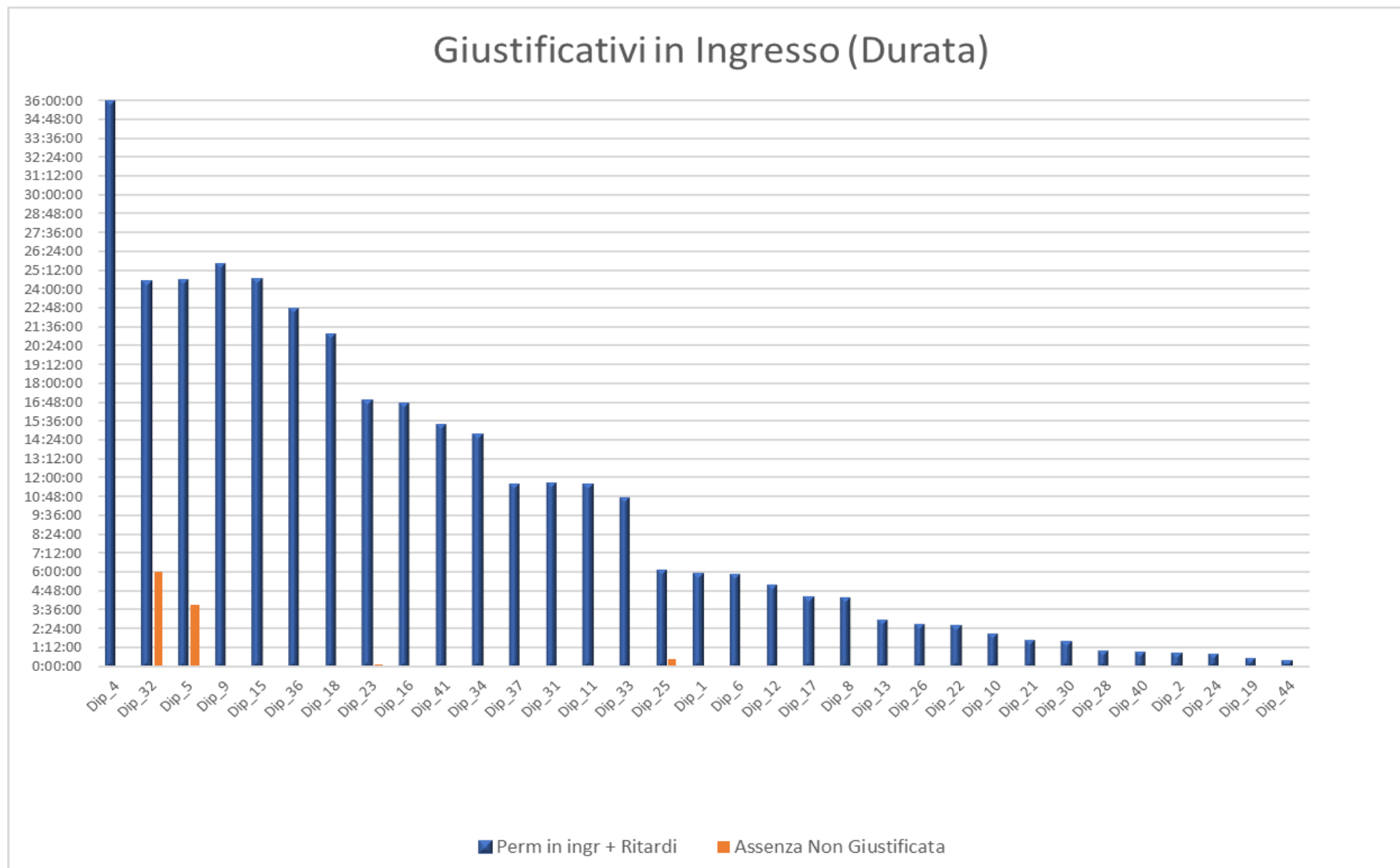

Grafico 3 – Stipendio annuo

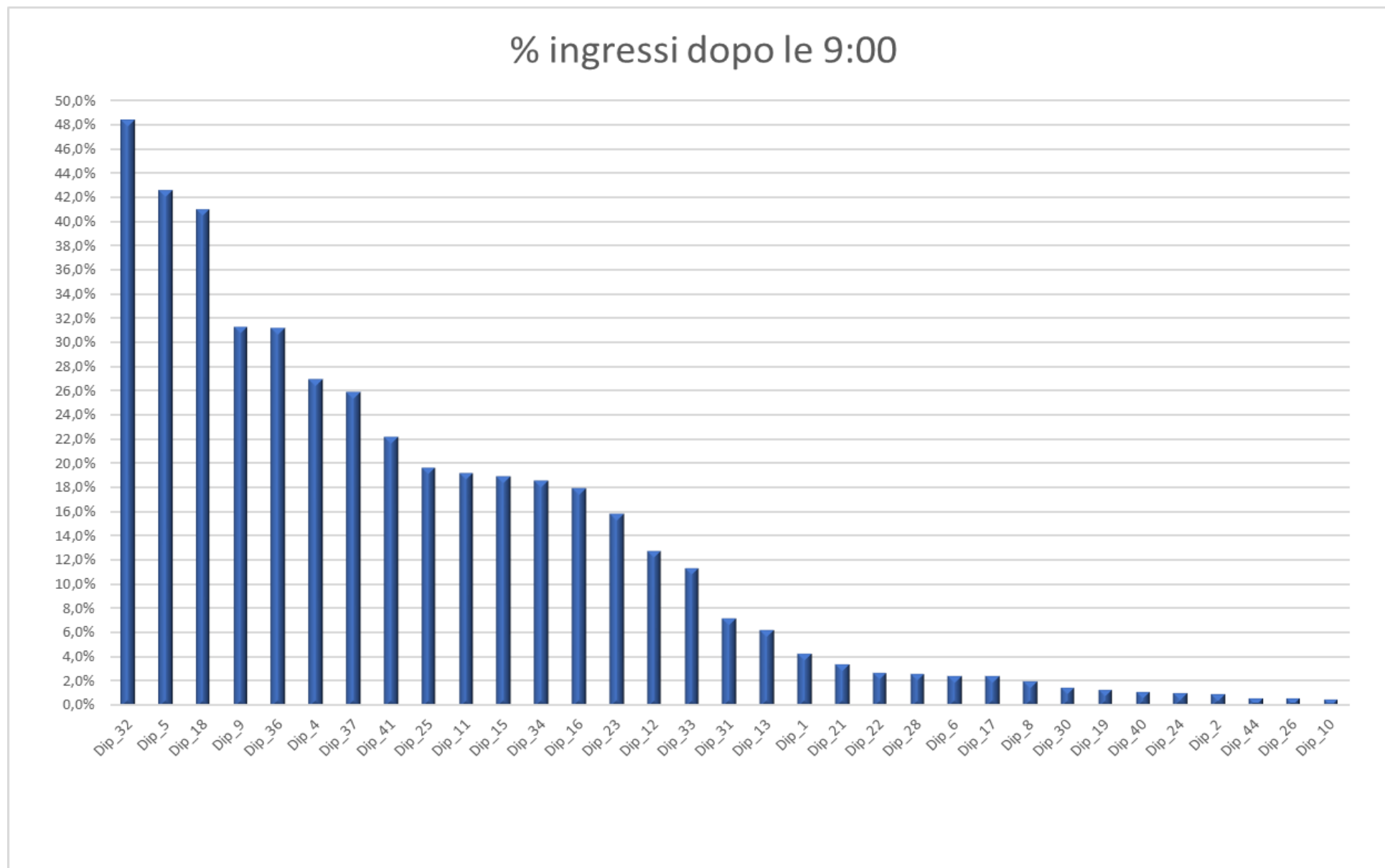
Se si considerano i giorni al netto delle assenze e di conseguenza si calcola lo stipendio medio percepito dai dipendenti nei giorni di servizio, si ha uno stipendio medio giornaliero pari ad €136, con 17 dipendenti che superano tale soglia.

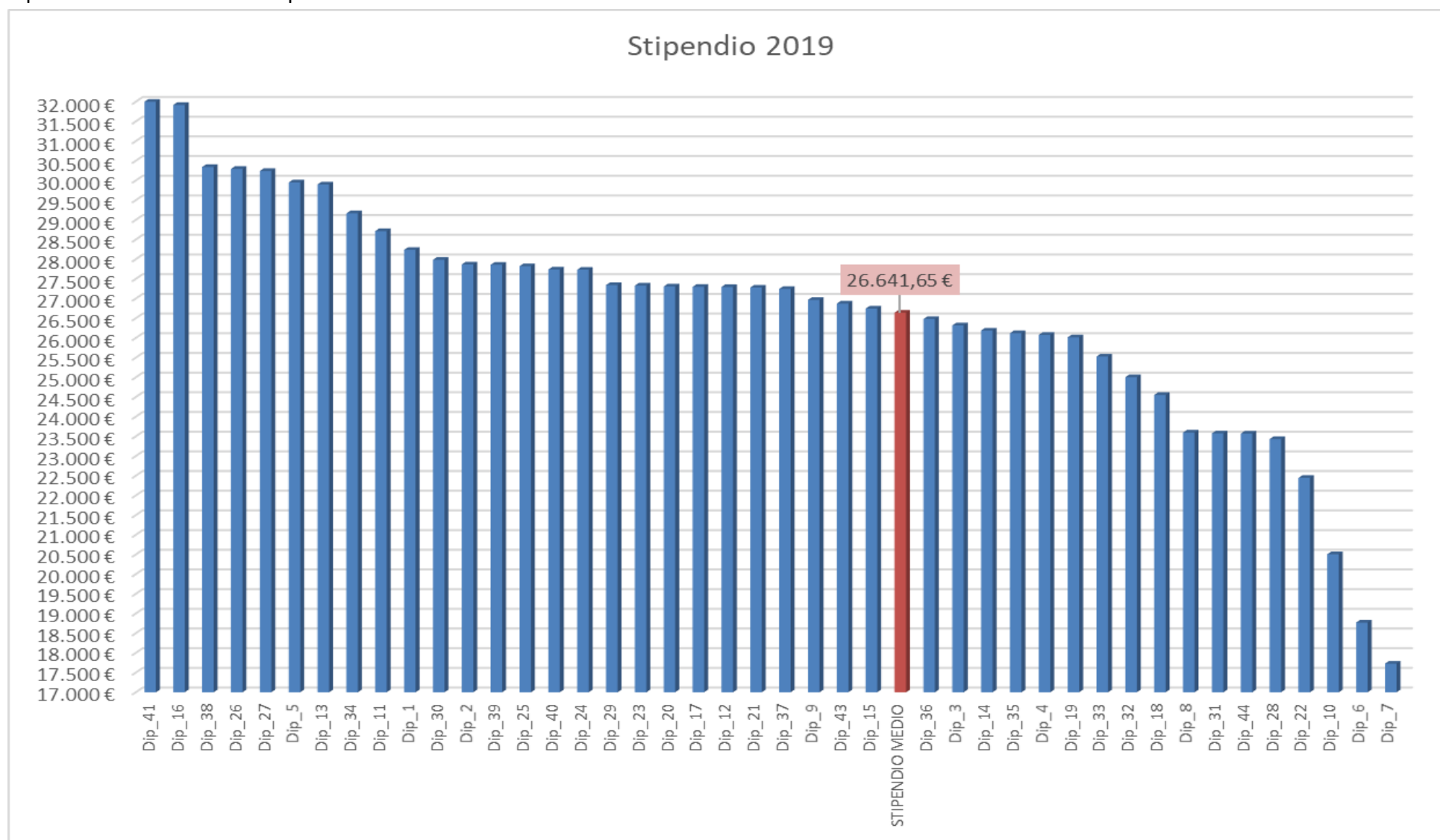

Grafico 4– Stipendio giornaliero

I giorni di assenza² registrati per il 2019 (Tab. 1) sono pari, in media, a circa 57 giorni, equivalenti al 22,8% dei giorni lavorativi. Analizzando tale dato per Aree, si passa dal 40,5% dell'Area Tecnica al 15,3% dell'Area Conservazione, Studi e Ricerche (grafico 5).

Per le presenze³, si registra una presenza media pari a 193 giorni (76,8%), si va dall'84% dell'Area Conservazione, Studi e Ricerche al 59,5% dell'Area Tecnica (grafico 6).

ASSENZE ANNO 2019		N° dipendenti	GG Lav	Assenze Totali	Tasso Assenze	Presenze Totali	Tasso Presenze
Ente Parco Nazionale del Pollino		44,00	11037	2518	22,81%	8481	76,84%
AREA AMMINISTRATIVA		16	3981	872	21,90%	3093	77,69%
AREA CONTABILE		4	1008	204	20,24%	802	79,56%
AREA CONSERVAZIONE, STUDI E RICERCHE		5	1260	193	15,32%	1062	84,29%
AREA PIANIFICAZIONE E SVILUPPO SOCIO-ECONOMICO		9	2268	454	20,02%	1810	79,81%
AREA TECNICA		5	1260	510	40,48%	750	59,52%
AREA PROMOZIONE E COMUNICAZIONE		5	1260	285	22,62%	964	76,51%

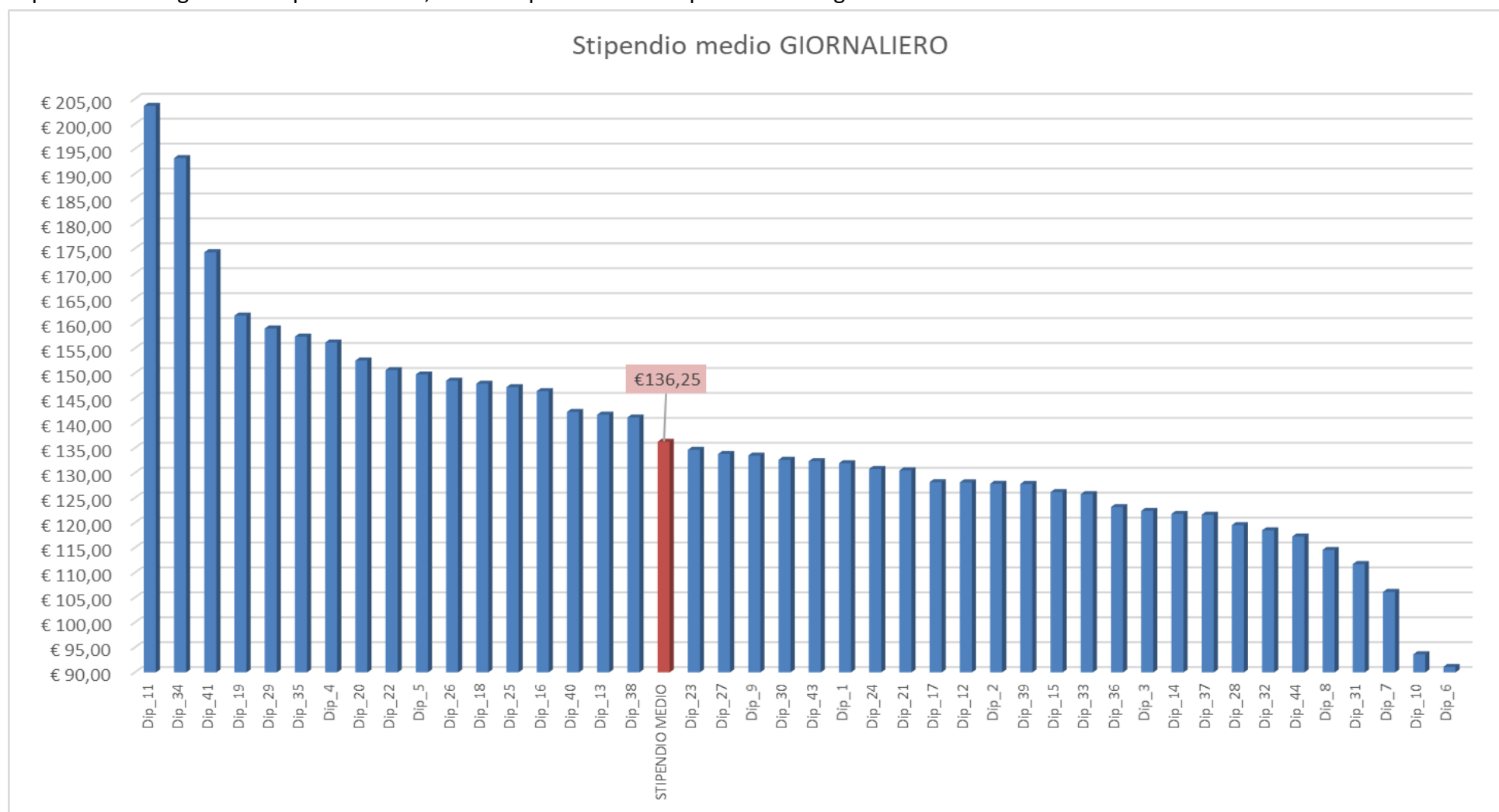
Tab. 1– Tassi assenza e presenza 2019



Grafico 5– Tassi di assenza

²Per il calcolo delle assenze si è tenuto conto dei permessi per: ferie, malattie, permessi retribuiti, malattie figli, congedi parentali, permessi sindacali, scioperi, concorsi, L.104/92, mandati politici, permessi elezioni, diritto allo studio, congedo matrimoniale, astensioni facoltative ed obbligatorie.

³Per il calcolo delle presenze si è tenuto conto non solo delle assenze (1) ma anche delle assenze per recupero ore lavorative prestate e non retribuite dall'Amministrazione (riposi eccedenza e riposi compensativi).

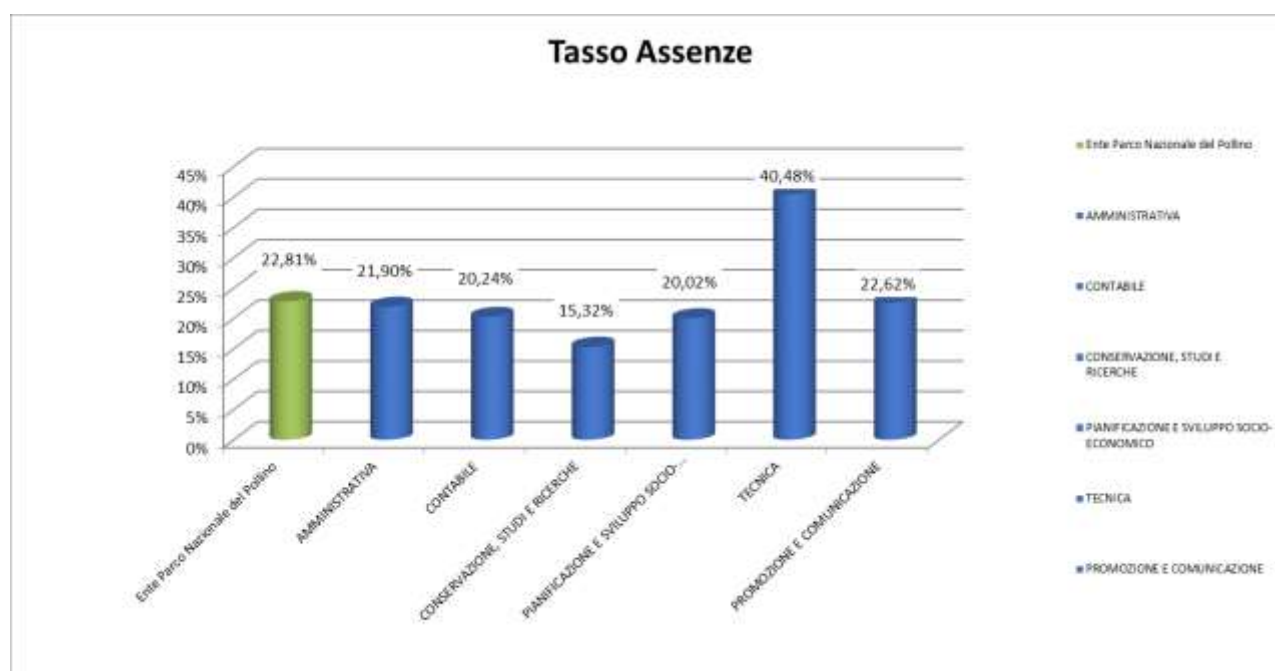

Grafico 6– Tassi di presenza

Di seguito le assenze ed i riposi per prestazioni lavorative eccedenti le prestazioni ordinarie (riposo compensativo, riposo per domenica lavorata, riposo per permesso elettorale), distinte per i singoli dipendenti (grafici 7):



Grafico 7a – Ferie dipendenti

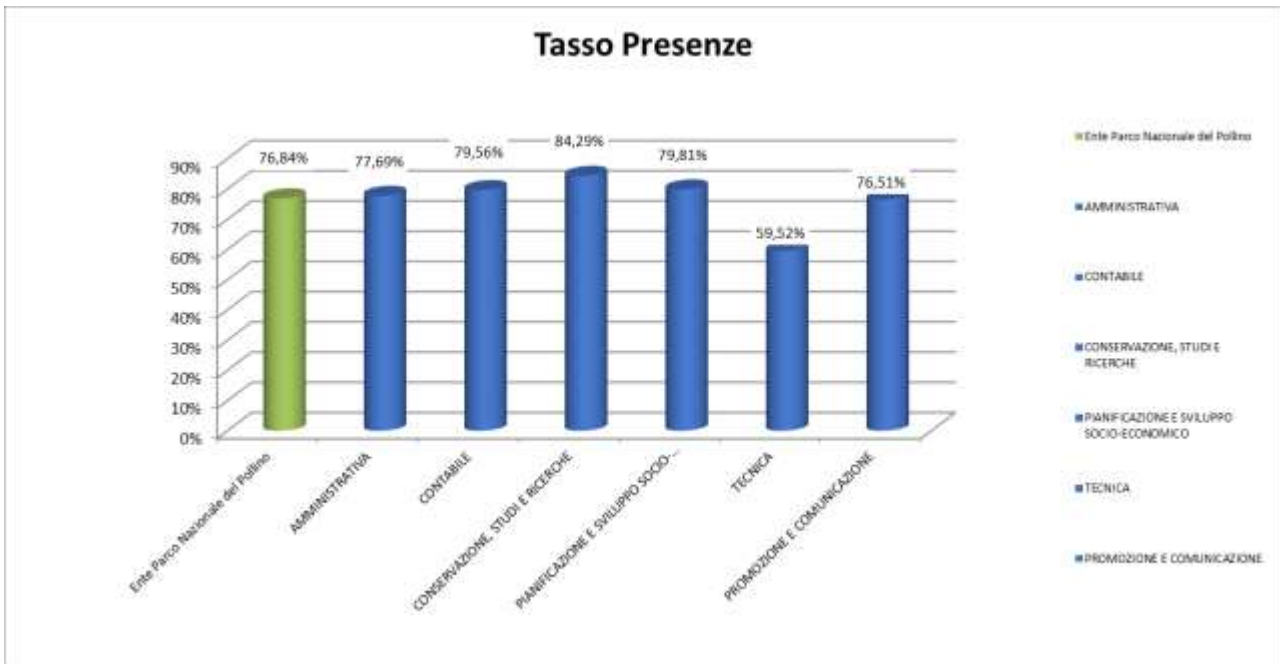

Grafico 7b – Malattie dipendenti

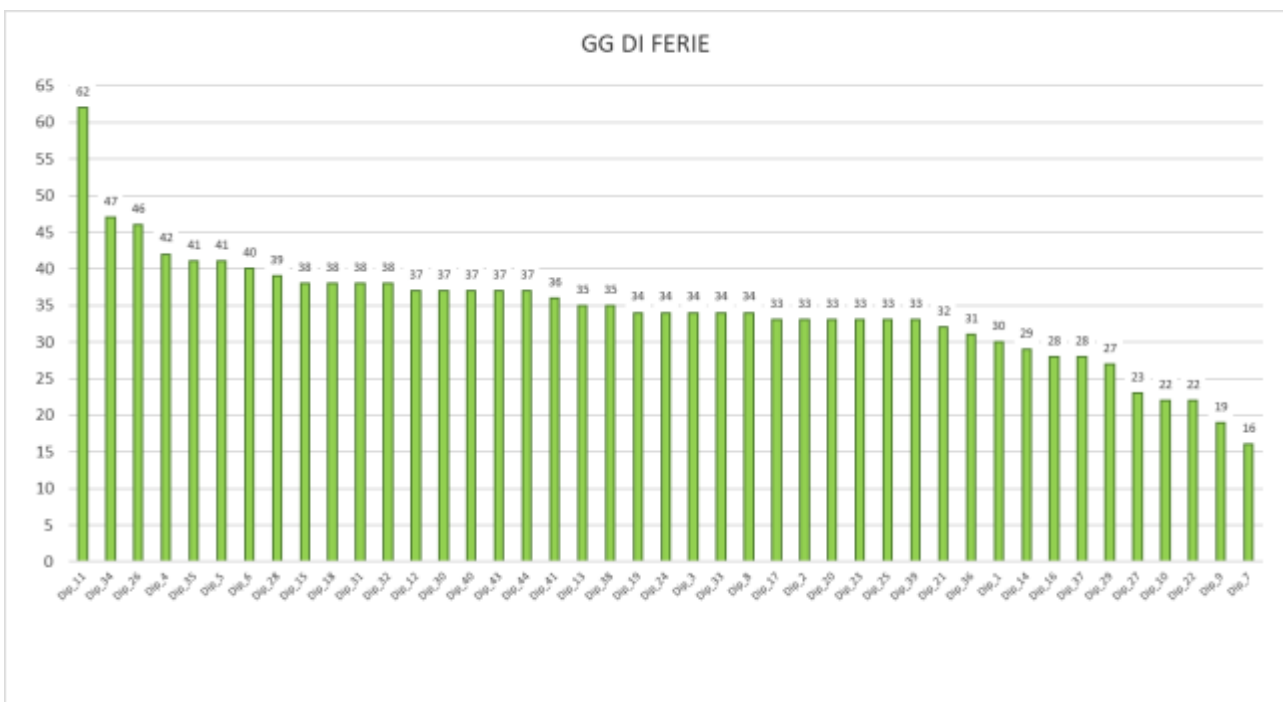

Grafico 7c – Altre assenze

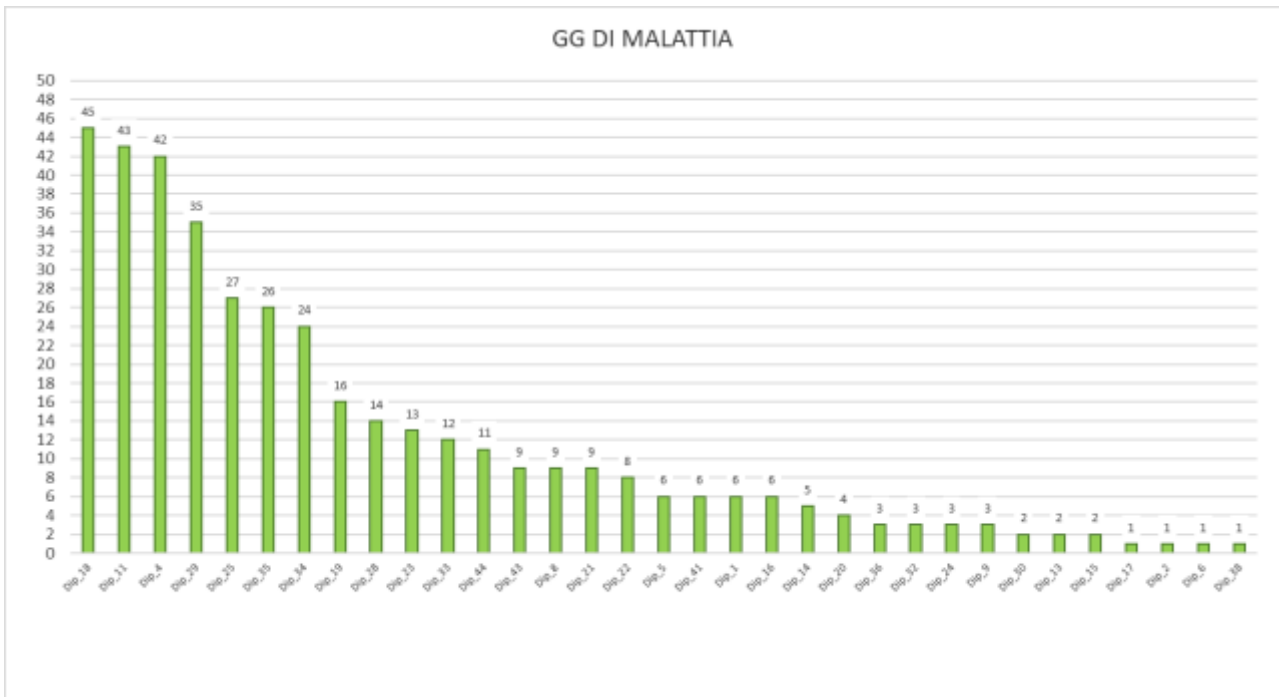

Grafico 7d – Riposi totali

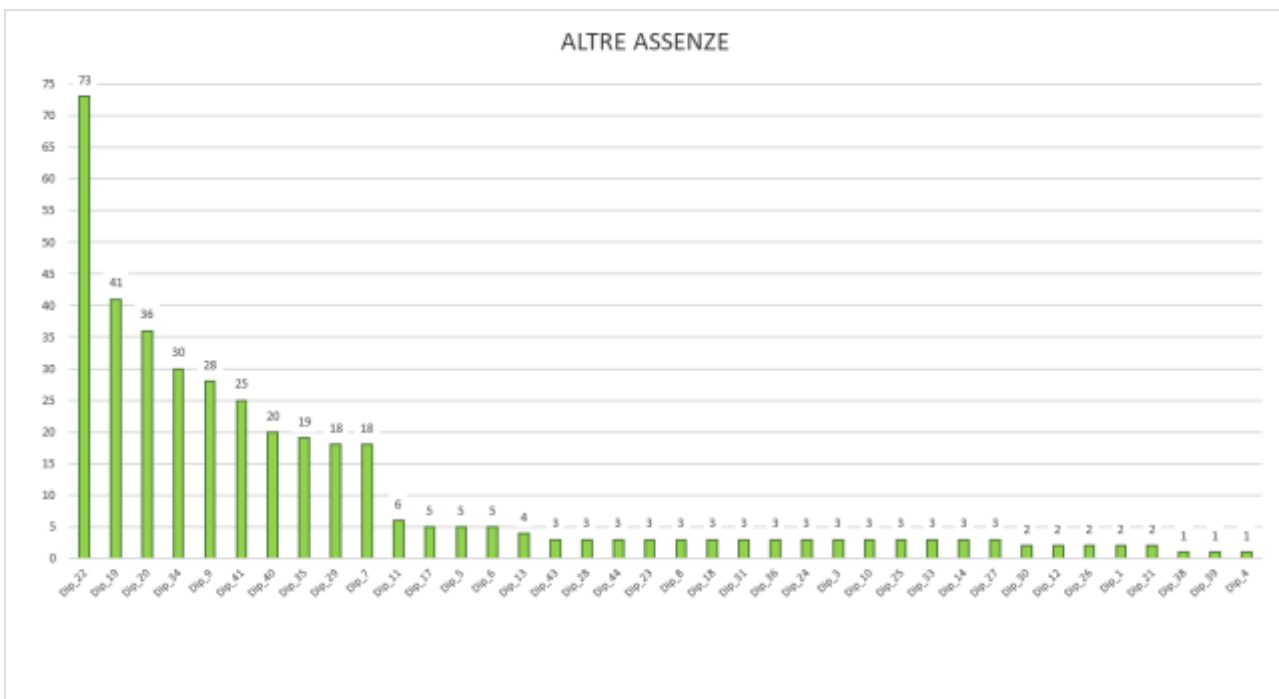

Grafico 7e – GG in cui il dipendente non è presente.

- **LAVORATORI A TEMPO DETERMINATO (Ex L.S.U.)**

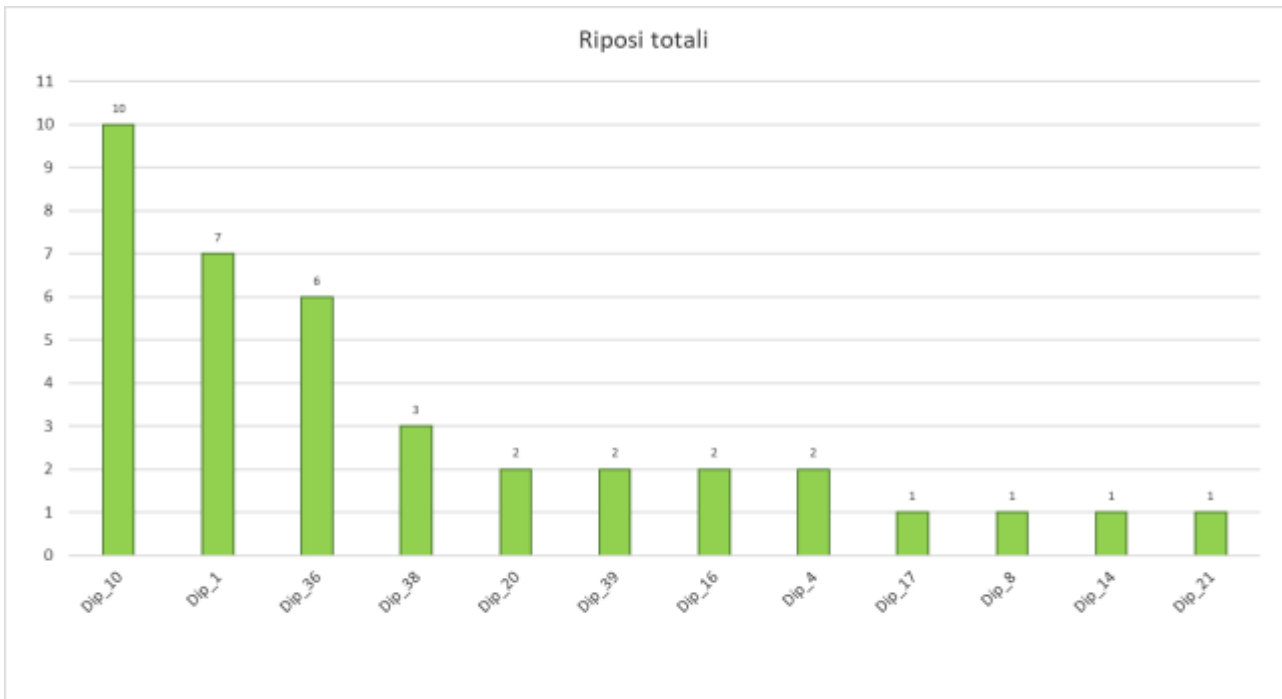
Nell'annualità 2019 sono stati prorogati i seguenti progetti per la gestione di lavoratori a tempo determinato e/o ex LSU:

- **EX-LSU L.R. 15/2008 e L.R. 40/2013**

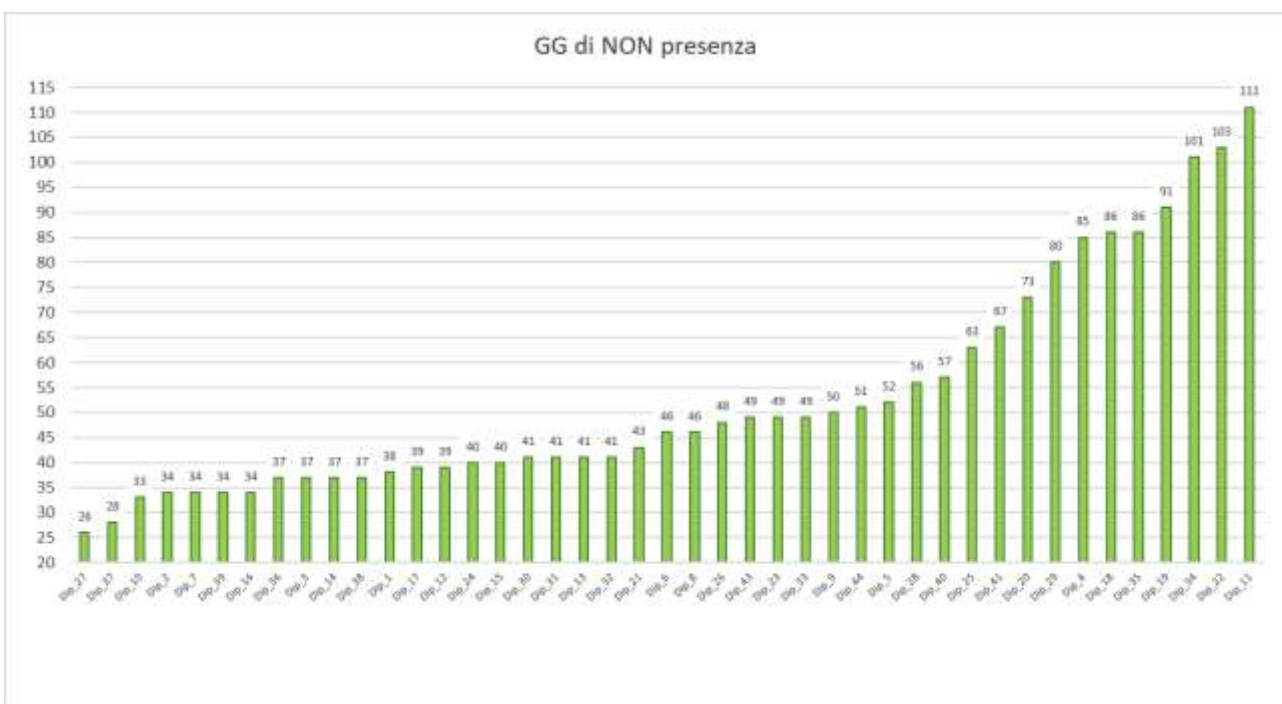
Nell'anno 2019 L'ente ha utilizzato:

- n. 23 lavoratori ex LSU di cui alla L.R. 15/2008 della Regione Calabria;
- n. 39 lavoratori ex LSU di cui alla L.R. 40/2013 della Regione Calabria;

Le attività svolte hanno riguardato: manutenzione verde, gestione punti informativi, supporto in attività amministrative e tecniche.

I suddetti lavoratori sono stati gestiti dall'Ente sulla base di convenzioni stipulate tra Ente Parco Nazionale del Pollino e Regione Calabria.

Il costo del progetto per i lavoratori ex-lsu di cui alla L.R. Calabria n. 15/2008 è stato di € **274.486,29** ripartito secondo la seguente tabella:

Ex LSU L.R. 15/2008	Totale rendicontato
a. costo del lavoro	€ 245.832,35
b. Costi sicurezza	€. 1.150,00
c. Costi di assicurazione	€. 575,00
c. Irap	€. 20.911,36
d. Inail	€. 6.017,58
Totale	€. 274.486,29

Il costo del progetto per i lavoratori ex-lsu di cui alla L.R. 40/2013, è stato di € **499.621,98** ripartito secondo la seguente tabella:

Ex LSU L.R. 40/2013	Totale rendicontato
a. costo del lavoro	€ 446.272,38
b. Costi sicurezza	€. 1.900,00
c. Costi di assicurazione	€. 950,00
c. Irap	€. 37.933,38
d. Inail	€. 12.566,22
Totale	€. 499.621,98

- **Operai Riserva Lao**

Anche per l'annualità 2019 è stato avviato il Progetto di gestione della "Riserva Naturale Orientata Valle Fiume Lao", per l'espletamento di attività di manutenzione e sistemazione di sentieri; manutenzione, sistemazione e creazione di aree attrezzate; sorveglianza, tutela, avvistamento, segnalazione e prevenzione incendi; valorizzazione e gestione della Riserva.

Per i lavori di cui sopra sono stati avviati n. 03 operai con contratto di lavoro subordinato a tempo determinato inquadrati come operai idraulico – forestali.

N. 02 operaio hanno lavorato dal 12.06.2019 al 11.12.2019;

N. 01 operaio ha lavorato dal 06.12.2019 al 11.12.2019

Il costo totale del progetto è stato di **€ 30.223,31** secondo la seguente tabella:

	Totale rendicontato
a. Manodopera	€ 30.123,31
b. Costi sicurezza e materiali	€ 100,00
<i>Totale</i>	€ 30.223,31