

ALLEGATO n°3

L'ENTE IN CIFRE

Anno 2022

INDICE

| | |
|--|----|
| Raccolta dati – Anno 2022 | 3 |
| - <i>SERVIZIO AUTORIZZAZIONI</i> | 3 |
| - <i>VALUTAZIONI D'INCIDENZA</i> | 6 |
| - <i>CONTRIBUTI A COMUNI, ASSOCIAZIONI, ETC..</i> | 7 |
| - <i>TURISMO SCOLASTICO E SOCIALE</i> | 7 |
| - <i>MANDATI DI PAGAMENTO</i> | 8 |
| - <i>INDENNIZZI DANNI DA FAUNA – LIQUIDAZIONI 2022</i> | 9 |
| - <i>PERSONALE</i> | 18 |
| - <i>LAVORATORI A TEMPO DETERMINATO (Ex L.S.U.)</i> | 28 |

Anno 2022

Nell'anno 2022 sono state predisposte:

- ✓ 4 deliberazioni del Presidente;
- ✓ 44 deliberazioni del Consiglio Direttivo;
- ✓ 979 determinazioni dirigenziali (+7 % rispetto al 2021).

- SERVIZIO AUTORIZZAZIONI

Nell'anno 2022 sono state istruite 229 pratiche (tab.2) relative a richieste di autorizzazioni (26,5% in più rispetto al 2021), di cui 212 (92,6%) relative al 2022 e 17 (7,4%) relative al 2021.

Tab. 2 –Numero di Autorizzazioni per tipologia

| Categoria | Richiesti Autorizzazioni | | | |
|---|--------------------------|-------------|--------------|-------------|
| | N° | % | 2022 | 2021 |
| Addestramento Forze Militari e di Soccorso | 1 | 0,4% | 1 | 0 |
| Altro | 13 | 5,7% | 13 | 0 |
| Edilizia | 7 | 3,1% | 6 | 1 |
| Fuochi e Esplosivi | 35 | 15,3% | 35 | 0 |
| Infrastrutture a rete | 6 | 2,6% | 5 | 1 |
| Interventi Agricoli e Selvicolturali | 1 | 0,4% | 0 | 1 |
| Manifestazioni Sportive, ricreative, ecc... | 9 | 3,9% | 8 | 1 |
| Progetti di Taglio Boschivo | 1 | 0,4% | 1 | 0 |
| Recinzioni | 4 | 1,7% | 4 | 0 |
| Riprese Televisive e Documentari | 1 | 0,4% | 1 | 0 |
| Sorvolo | 8 | 3,5% | 8 | 0 |
| Strade | 3 | 1,3% | 3 | 0 |
| Studi e Ricerche | 2 | 0,9% | 1 | 1 |
| Tagli Uso Famiglia/Comunità | 6 | 2,6% | 6 | 0 |
| Transito per Alpeggio e Ricerche | 6 | 2,6% | 5 | 1 |
| Trasporto Armi | 126 | 55,0% | 115 | 11 |
| TOTALI | 229 | 100% | 212 | 17 |
| | | | 92,6% | 7,4% |

Tab. 3 – Autorizzazioni e tempistica

| Categoria | Pratiche | | Tempi medi GG | Fino a 30 GG | | Da 31 a 60 GG | | Da 61 a 90 GG | | Oltre 90 GG | | Entro 60 GG | | Entro 28 GG | | Entro 25 GG | |
|---|------------|---------------|---------------|--------------|--------------|---------------|--------------|---------------|-------------|-------------|-------------|-------------|--------------|-------------|--------------|-------------|--------------|
| | N° | % | | N° | % | N° | % | N° | % | N° | % | N° | % | N° | % | N° | % |
| Addestramento Forze Militari e di Soccorso | 1 | 0,4% | 2,0 | 1 | 100,0% | 0 | 0,0% | 0 | 0,0% | 0 | 0,0% | 1 | 100,0% | 1 | 100,0% | 1 | 100,0% |
| Altro | 13 | 5,7% | 34,6 | 9 | 69,2% | 3 | 23,1% | 0 | 0,0% | 1 | 7,7% | 12 | 92,3% | 8 | 61,5% | 8 | 61,5% |
| Edilizia | 7 | 3,1% | 46,6 | 1 | 14,3% | 4 | 57,1% | 2 | 28,6% | 0 | 0,0% | 5 | 71,4% | 1 | 14,3% | 1 | 14,3% |
| Fuochi e Esplosivi | 35 | 15,3% | 13,0 | 33 | 94,3% | 1 | 2,9% | 1 | 2,9% | 0 | 0,0% | 34 | 97,1% | 33 | 94,3% | 31 | 88,6% |
| Infrastrutture a rete | 6 | 2,6% | 123,3 | 1 | 16,7% | 1 | 16,7% | 0 | 0,0% | 4 | 66,7% | 2 | 33,3% | 1 | 16,7% | 1 | 16,7% |
| Interventi Agricoli e Selvicolturali | 1 | 0,4% | 53,0 | 0 | 0,0% | 1 | 100,0% | 0 | 0,0% | 0 | 0,0% | 1 | 100,0% | 0 | 0,0% | 0 | 0,0% |
| Manifestazioni Sportive, ricreative, ecc... | 9 | 3,9% | 29,7 | 5 | 55,6% | 3 | 33,3% | 1 | 11,1% | 0 | 0,0% | 8 | 88,9% | 5 | 55,6% | 4 | 44,4% |
| Progetti di Taglio Boschivo | 1 | 0,4% | 7,0 | 1 | 100,0% | 0 | 0,0% | 0 | 0,0% | 0 | 0,0% | 1 | 100,0% | 1 | 100,0% | 1 | 100,0% |
| Recinzioni | 4 | 1,7% | 24,0 | 3 | 75,0% | 1 | 25,0% | 0 | 0,0% | 0 | 0,0% | 4 | 100,0% | 3 | 75,0% | 3 | 75,0% |
| Riprese Televisive e Documentari | 1 | 0,4% | 21,0 | 1 | 100,0% | 0 | 0,0% | 0 | 0,0% | 0 | 0,0% | 1 | 100,0% | 1 | 100,0% | 1 | 100,0% |
| Sorvolo | 8 | 3,5% | 18,1 | 7 | 87,5% | 0 | 0,0% | 1 | 12,5% | 0 | 0,0% | 7 | 87,5% | 6 | 75,0% | 6 | 75,0% |
| Strade | 3 | 1,3% | 44,0 | 2 | 66,7% | 0 | 0,0% | 1 | 33,3% | 0 | 0,0% | 2 | 66,7% | 2 | 66,7% | 1 | 33,3% |
| Studi e Ricerche | 2 | 0,9% | 79,0 | 1 | 50,0% | 0 | 0,0% | 0 | 0,0% | 1 | 50,0% | 1 | 50,0% | 1 | 50,0% | 0 | 0,0% |
| Tagli Uso Famiglia/Comunità | 6 | 2,6% | 12,7 | 5 | 83,3% | 1 | 16,7% | 0 | 0,0% | 0 | 0,0% | 6 | 100,0% | 5 | 83,3% | 5 | 83,3% |
| Transito per Alpeggio e Ricerche | 6 | 2,6% | 38,8 | 2 | 33,3% | 4 | 66,7% | 0 | 0,0% | 0 | 0,0% | 6 | 100,0% | 2 | 33,3% | 0 | 0,0% |
| Trasporto Armi | 126 | 55,0% | 40,4 | 50 | 39,7% | 63 | 50,0% | 10 | 7,9% | 3 | 2,4% | 113 | 89,7% | 46 | 36,5% | 39 | 31,0% |
| TOTALI | 229 | 100,0% | 36,1 | 122 | 53,3% | 82 | 35,8% | 16 | 7,0% | 9 | 3,9% | 204 | 89,1% | 116 | 50,7% | 102 | 44,5% |

Tab. 3_bis– Variazioni negli anni

| Richieste di Autorizzazioni | | | | | | | | | | | | |
|-----------------------------|------|--------|-------|--------|-------|--------|-------|-------|------|--------|--------|-------|
| Anno | 2011 | 2012 | 2013 | 2014 | 2015 | 2016 | 2017 | 2018 | 2019 | 2020 | 2021 | 2022 |
| Totale | 662 | 518 | 723 | 403 | 457 | 378 | 352 | 391 | 413 | 181 | 151 | 229 |
| Var. Ass. | - | -144 | 205 | -320 | 54 | -79 | -26 | 39 | 22 | -232 | -30 | 48 |
| Var. % | - | -21,8% | 39,6% | -44,3% | 13,4% | -17,3% | -6,9% | 11,1% | 5,6% | -56,2% | -16,6% | 26,5% |

Le richieste sono state suddivise in 16 diverse tipologie, elencate nelle diverse tabelle, dalla quale si può notare (grafico 8) che il 55% riguardano trasporto di armi.

Mediamente si è registrato (tab.3) un tempo di espletamento della pratica pari a 36 giorni, 16 gg in meno rispetto all'anno precedente.

Andando più nel dettaglio però, si può evidenziare che oltre l'89% delle pratiche sono state espletate entro i 60 giorni.

Facendo riferimento ai tempi indicati negli standard di qualità, si registra un valore pari al 50,7% per le pratiche concluse nei 28 giorni indicati, contro il 45% dell'anno precedente.



Grafico 8– Richieste di Autorizzazioni



Grafico 9– Tempi medi per il rilascio delle autorizzazioni

- VALUTAZIONI D'INCIDENZA

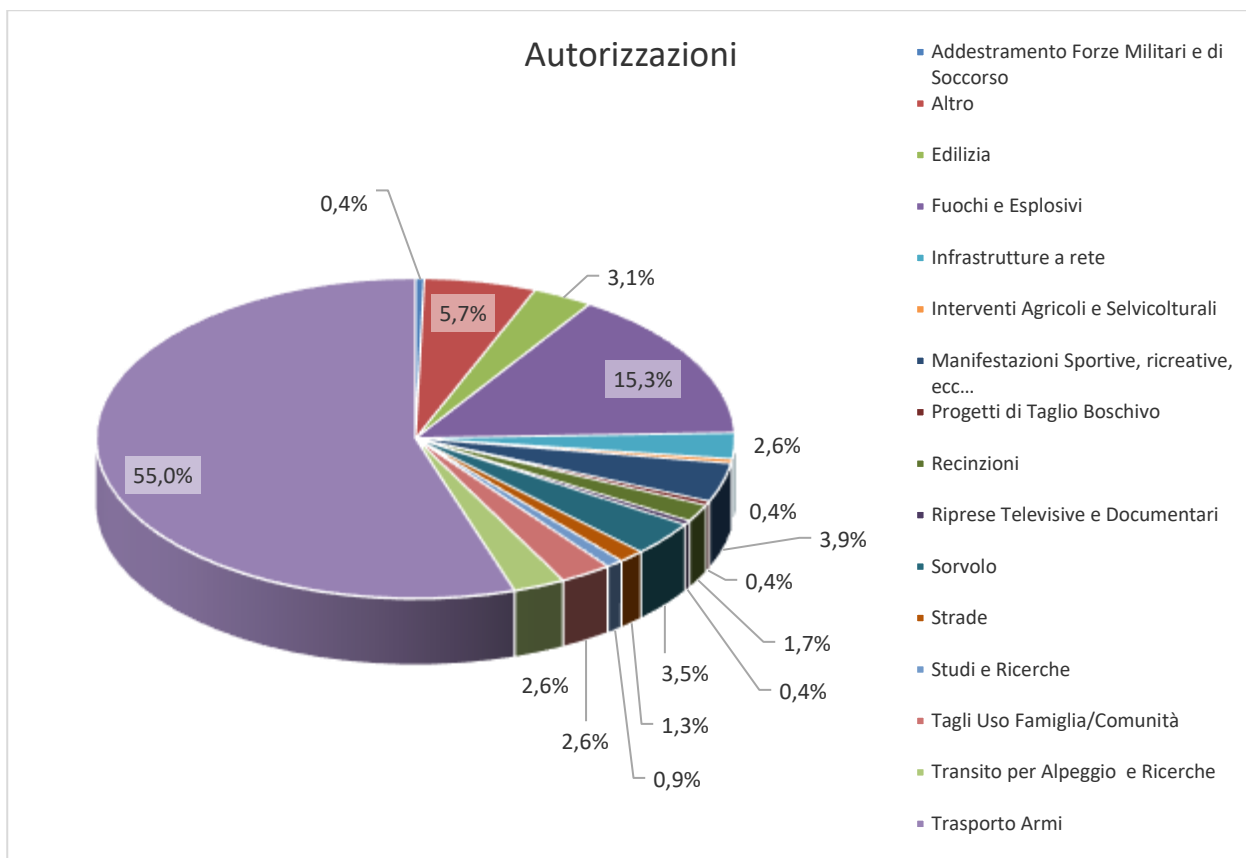
Nell'anno 2022 sono state istruite 73 pratiche relative a Valutazioni d'Incidenza (43 in più rispetto al 2021 pari al 143%).

Si evidenzia una **tempistica media di emissione del parere pari a circa 70 giorni**, ben 17 in più rispetto all'anno precedente.

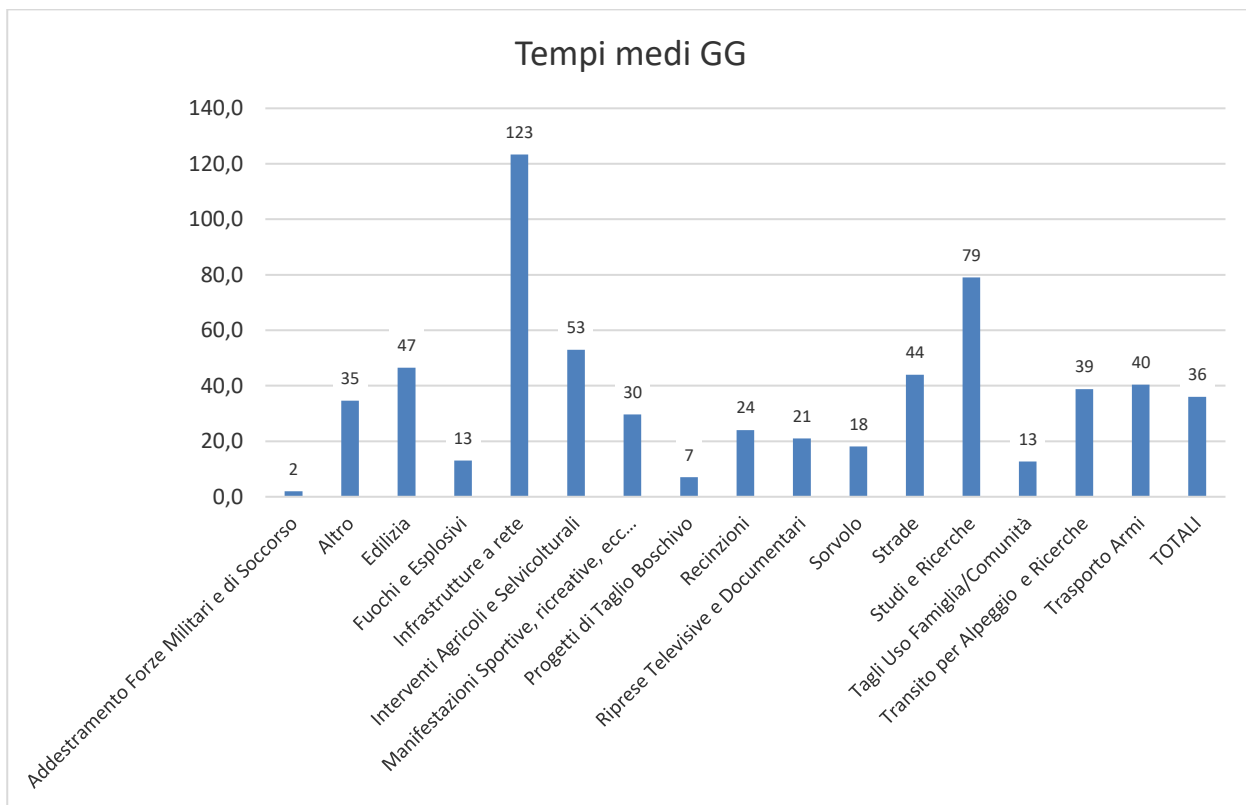
In particolare si è registrato (*grafico 10 e tab. sottostante*):

- il rilascio del parere in meno di 30 giorni nel 22% dei casi, con una media di 14 gg;
- il rilascio del parere tra 31 e 60 giorni nel 27,7% dei casi, con una media di oltre 48 gg;
- il rilascio del parere oltre 60 giorni in 39 casi, pari al 53,4% del totale, con una media di 104,6 gg.

| ANNO 2022 | Val. Inc. - Tempistica GG | | | |
|-----------|---------------------------|-------------|------------|--------|
| | meno di 30 | tra 31 e 60 | oltre i 60 | TOT |
| Pratiche | 16 | 18 | 39 | 73 |
| | 21,9% | 24,7% | 53,4% | 100,0% |
| Media GG | 13,9 | 48,1 | 104,6 | 70,5 |



Grafico 10 – Tempistica rilascio pareri – Valutazioni incidenza

- CONTRIBUTI A COMUNI, ASSOCIAZIONI, ETC..

Nell'anno 2022 sono state istruite pratiche per la concessione di contributi per manifestazioni culturali, promozionali, etc., secondo la seguente tabella:

Tab. 4 –Contributi

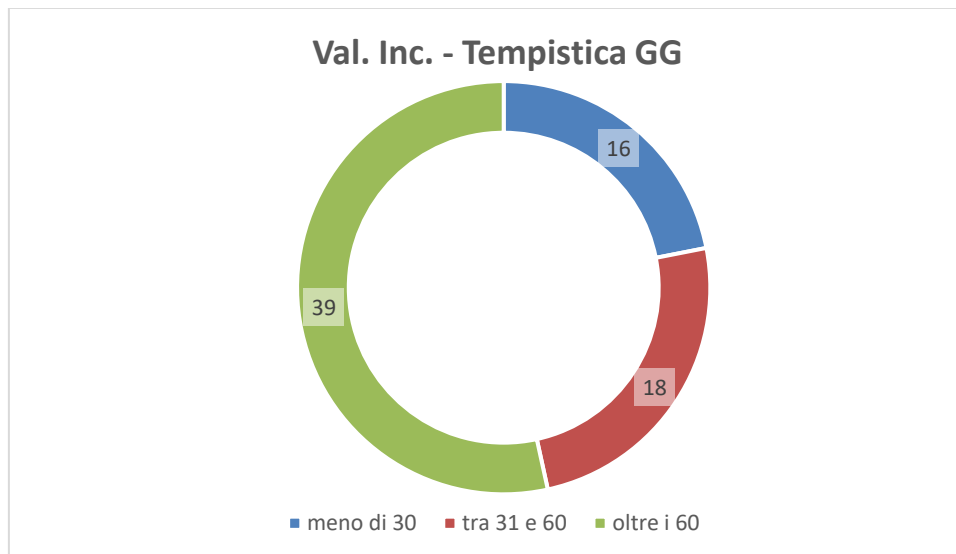
| Anno 2022 | Richieste | Finanziate | Totale contributo | |
|---|------------|---------------|---------------------|-------------|
| | | | € | % |
| Associazioni | 87 | 59 | € 62.550,00 | 21% |
| CoEventi* | * | 20 | € 118.000,00 | 40% |
| Associazioni Volontariato | 5 | 5 | € 68.400,00 | 23% |
| Contributi ai Comuni | 34 | 23 | € 43.200,00 | 15% |
| TOTALE | 126 | 107 | € 292.150,00 | 100% |
| *NB: i coeventi sono conteggiati tra le associazioni e i comuni | | 84,92% | | |

A causa dell'emergenza pandemica da Covid 19, nell'anno 2021 non sono stati concessi contributi ordinari per eventi e manifestazioni, per tale motivo, quindi, risulta per nulla significativo un qualsivoglia raffronto con il 2022.

- TURISMO SCOLASTICO E SOCIALE

Per il turismo scolastico e sociale anno 2022 nel Parco Nazionale del Pollino, il relativo avviso per la concessione dei benefici non è stato bandito.

- MANDATI DI PAGAMENTO

Nell'anno 2022 (tab. 5) sono stati emessi 3245 mandati di pagamento (-471 rispetto al 2021, pari al -12,7%) per un importo di € 8.406.824, di cui 2869 a competenza, per un importo pari a € 5.255.830; e 376 a residuo, per un importo pari a € 3.150.993.

In 1943 casi il mandato di pagamento è legato a determinazioni dirigenziali per un totale di € 5.339.877, di cui 1675 a competenza, per un importo di € 2.581.401, e 268 a residuo, per un importo di € 2.758.476.

Per quanto riguarda le Fatture Elettroniche (FE), ne sono state liquidate 1052 per un importo di € 2.147.936, di cui 855 a competenza, per € 759.419 e 197 a residuo, per € 1.388.517.

Tab. 5 – Mandati di pagamento

| Anno | Mandati totali | | | Mandati con Det | | | FE | | |
|-------------------|----------------|----------------|---------------|-----------------|----------------|---------------|------|----------------|---------------|
| | N° | Importo | Tempistica GG | N° | Importo | Tempistica GG | N° | Importo | Tempistica GG |
| Totale | 3245 | 8.406.823,88 € | 23,56 | 1943 | 5.339.877,13 € | 21,20 | 1052 | 2.147.936,47 € | 30,67 |
| Competenza | 2869 | 5.255.830,53 € | 19,28 | 1675 | 2.581.400,92 € | 15,13 | 855 | 759.419,24 € | 30,78 |
| Residuo | 376 | 3.150.993,35 € | 55,22 | 268 | 2.758.476,21 € | 59,16 | 197 | 1.388.517,23 € | 30,20 |

Per quanto concerne la tempistica di pagamento, sono stati calcolati 23,5 gg quale tempo medio per l'emissione del mandato di pagamento. In particolare: circa 30,7 gg per il pagamento delle fatture elettroniche e circa 21,2 gg nel caso di pagamenti con determinazione dirigenziale.

Come si evince dalla tabella, le statistiche sono pesantemente influenzate dai pagamenti "a residuo" per i quali si registrano tempi medi di 55 gg circa.

- INDENNIZZI DANNI DA FAUNA – LIQUIDAZIONI 2022

Nell'anno 2022 sono state istruite 1116 (658 provocati da *cinghiali*) pratiche relative a richieste di indennizzi per danni provocati dalla fauna selvatica, per un totale di oltre € 484.000 di indennizzi riconosciuti a fronte di una richiesta totale di oltre € 733.000, con una percentuale media di indennizzi pari al 66% della richiesta (valore in linea con quello degli ultimi 5 anni). I danni hanno riguardato 45 comuni su 56.

| 2022 | Richieste | | Danno | | Indennizzo | | Indenn./Danno | Indennizzo medio |
|------------------|-------------|-------------|---------------------|-------------|---------------------|-------------|---------------|------------------|
| | N° | % | € | % | € | % | | |
| TOTALE | 1116 | 100% | € 733.392,65 | 100% | € 484.402,37 | 100% | 66% | € 434,05 |
| <i>Cinghiali</i> | 658 | 58,96% | € 611.624,75 | 83,40% | € 380.749,22 | 78,60% | 62,25% | € 578,65 |
| <i>Lupi</i> | 442 | 39,61% | € 103.034,76 | 14,05% | € 92.242,15 | 19,04% | 89,53% | € 208,69 |
| <i>Cervi</i> | 11 | 0,99% | € 9.545,91 | 1,30% | € 6.075,00 | 1,25% | 63,64% | € 552,27 |
| <i>Istrici</i> | 5 | 0,45% | € 9.187,23 | 1,25% | € 5.336,00 | 1,10% | 58,08% | € 1.067,20 |

Rispetto all'anno precedente (*tab.6*) c'è stato una diminuzione delle pratiche istruite pari al 25% (si è passati da 1487 a 1116), a cui corrisponde una diminuzione più lenta in termini economici sia della cifra richiesta che di quella indennizzata, rispettivamente del 17% e del 18,6%; e di conseguenza, con un indennizzo medio che aumenta dell'8,5% (da € 400 a € 434).

Se consideriamo il rapporto tra la cifra richiesta e quella effettivamente riconosciuta ed indennizzata notiamo una diminuzione nell'ordine del 2% rispetto all'anno precedente.

Se si considerano i soli danni provocati da *cinghiali*, si può notare un minor numero di pratiche (oltre il 29%), a cui corrisponde una diminuzione della *cifra richiesta* del 18,5% e della *indennizzata* di oltre il 20%, con la logica conseguenza dell'aumento dell'indennizzo medio di oltre 12,5 punti percentuali, passando da € 513 del 2021 ad oltre € 578 del 2022. Quest'ultimo valore risulta essere il secondo valore più alto degli ultimi 10 anni; il primo si è registrato nel 2020.

Per i danni provocati da *lupi*, riscontriamo una diminuzione di circa il 17% delle pratiche, e del 14% della richiesta e dell'indennizzo, con un indennizzo medio che cresce del 3,7%.

Tab. 6 –Danni da Fauna – Confronto anni dal 2013 al 2022

| TOTALE | | 2022 | 2021 | 2020 | 2019 | 2018 | 2017 | 2016 | 2015 | 2014 | 2013 |
|-----------|------------------------------------|---------------|--------------|--------------|--------------|--------------|---------------|--------------|---------------|--------------|---------------|
| TOTALE | Numero di pratiche | 1116 | 1487 | 1321 | 1316 | 1379 | 1271 | 1341 | 969 | 1254 | 972 |
| | Var.assol.rispetto anno precedente | -371 | 166 | 5 | -63 | 108 | -70 | 372 | -285 | 282 | -172 |
| | Var. % rispetto anno precedente | -24,95% | 12,57% | 0,38% | -4,57% | 8,50% | -5,22% | 38,39% | -22,73% | 29,01% | -15,03% |
| | Cifra richiesta | € 733.392,65 | € 883.157,56 | € 886.366,87 | € 907.724,39 | € 893.915,39 | € 909.722,72 | € 996.694,03 | € 663.919,42 | € 871.518,10 | € 780.603,56 |
| | Var.assol.rispetto anno precedente | -€ 149.764,91 | -€ 3.209,31 | -€ 21.357,52 | € 13.809,00 | -€ 15.807,33 | -€ 86.971,31 | € 332.774,61 | -€ 207.598,68 | € 90.914,54 | -€ 280.272,60 |
| | Var. % rispetto anno precedente | -16,96% | -0,36% | -2,35% | 1,54% | -1,74% | -8,73% | 50,12% | -23,82% | 11,65% | -26,42% |
| | Cifra indennizzata | € 484.402,37 | € 595.130,41 | € 577.720,40 | € 599.426,11 | € 599.921,51 | € 599.407,60 | € 656.011,78 | € 439.451,05 | € 575.345,85 | € 486.575,26 |
| | Var.assol.rispetto anno precedente | -€ 110.728,04 | € 17.410,01 | -€ 21.705,71 | -€ 495,40 | € 513,91 | -€ 56.604,18 | € 216.560,73 | -€ 135.894,80 | € 88.770,59 | -€ 138.788,15 |
| | Var. % rispetto anno precedente | -18,61% | 3,01% | -3,62% | -0,08% | 0,09% | -8,63% | 49,28% | -23,62% | 18,24% | -22,19% |
| | Indennizzo medio | € 434,05 | € 400,22 | € 437,34 | € 455,49 | € 435,04 | € 471,60 | € 489,20 | € 453,51 | € 458,81 | € 500,59 |
| | Var.assol.rispetto anno precedente | € 33,83 | -€ 37,11 | -€ 18,16 | € 20,45 | -€ 36,56 | -€ 17,59 | € 35,69 | -€ 5,30 | -€ 41,78 | -€ 46,06 |
| | Var. % rispetto anno precedente | 8,45% | -8,49% | -3,99% | 4,70% | -7,75% | -3,60% | 7,87% | -1,15% | -8,35% | -8,43% |
| | Rapp. Indenn./Rich. | 66,05% | 67,39% | 65,18% | 66,04% | 67,11% | 65,89% | 65,82% | 66,19% | 66,02% | 62,33% |
| | Var.assol.rispetto anno precedente | -1,3% | 2,2% | -0,9% | -1,1% | 1,2% | 0% | 0% | 3,68% | 3,43% | 3,43% |
| | Var. % rispetto anno precedente | -1,98% | 3,39% | -1,30% | -1,60% | 1,86% | 0,11% | -0,56% | 0,26% | 5,91% | 5,83% |
| Cinghiali | Numero di pratiche | 658 | 932 | 818 | 893 | 876 | 888 | 999 | 681 | 981 | 757 |
| | Var.assol.rispetto anno precedente | -274 | 114 | -75 | 17 | -12 | -111 | 318 | -300 | 224 | -246 |
| | Var. % rispetto anno precedente | -29,40% | 13,94% | -8,40% | 1,94% | -1,35% | -11,11% | 46,70% | -30,58% | 29,59% | -24,53% |
| | Cifra richiesta | € 611.624,75 | € 750.422,69 | € 767.652,09 | € 800.291,59 | € 766.158,85 | € 794.605,21 | € 909.002,44 | € 562.851,51 | € 782.568,10 | € 707.351,78 |
| | Var.assol.rispetto anno precedente | -€ 138.797,94 | -€ 17.229,40 | -€ 32.639,50 | € 34.132,74 | -€ 28.446,36 | -€ 114.397,23 | € 346.150,93 | -€ 219.716,59 | € 75.216,32 | -€ 303.094,35 |
| | Var. % rispetto anno precedente | -18,50% | -2,24% | -4,08% | 4,46% | -3,58% | -12,58% | 61,50% | -28,08% | 10,63% | -30,00% |
| | Cifra indennizzata | € 380.749,22 | € 478.664,70 | € 475.083,42 | € 507.823,81 | € 486.994,83 | € 502.244,19 | € 577.730,47 | € 353.310,81 | € 500.232,85 | € 424.319,29 |
| | Var.assol.rispetto anno precedente | -€ 97.915,48 | € 3.581,28 | -€ 32.740,39 | € 20.828,98 | -€ 15.249,36 | -€ 75.486,28 | € 224.419,66 | -€ 146.922,04 | € 75.913,56 | -€ 159.827,74 |
| | Var. % rispetto anno precedente | -20,46% | 0,75% | -6,45% | 4,28% | -3,04% | -13,07% | 63,52% | -29,37% | 17,89% | -27,36% |
| | Indennizzo medio | € 578,65 | € 513,59 | € 580,79 | € 568,67 | € 555,93 | € 565,59 | € 578,31 | € 518,81 | € 509,92 | € 560,53 |
| | Var.assol.rispetto anno precedente | € 65,06 | -€ 67,20 | € 12,11 | € 12,74 | -€ 9,66 | -€ 12,72 | € 59,50 | € 8,89 | -€ 50,61 | -€ 21,87 |
| | Var. % rispetto anno precedente | 12,67% | -11,57% | 2,13% | 2,29% | -1,71% | -2,20% | 11,47% | 1,74% | -9,03% | -3,76% |
| | Rapp. Indenn./Rich. | 62,25% | 63,79% | 61,89% | 63,45% | 63,56% | 63,21% | 63,56% | 62,77% | 63,92% | 59,99% |
| | Var.assol.rispetto anno precedente | -1,5% | 1,9% | -2% | 0% | 0% | 0% | 1% | -1% | 3,93% | 2,19% |
| | Var. % rispetto anno precedente | -2,40% | 3,07% | -2,47% | -0,17% | 0,56% | -0,55% | 1,25% | -1,80% | 6,56% | 3,78% |
| Lupi | Numero di pratiche | 442 | 532 | 492 | 404 | 494 | 378 | 339 | 279 | 264 | 211 |
| | Var.assol.rispetto anno precedente | -90 | 40 | 88 | -90 | 116 | 39 | 60 | 15 | 53 | 73 |
| | Var. % rispetto anno precedente | -16,92% | 8,13% | 21,78% | -18,22% | 30,69% | 11,50% | 21,51% | 5,68% | 25,12% | 52,90% |
| | Cifra richiesta | € 103.034,76 | € 119.523,08 | € 109.732,74 | € 92.674,90 | € 124.318,12 | € 104.787,51 | € 86.509,57 | € 95.593,54 | € 80.227,79 | € 71.167,50 |
| | Var.assol.rispetto anno precedente | -€ 16.488,32 | € 9.790,34 | € 17.057,84 | -€ 31.643,22 | € 19.530,61 | € 18.277,94 | -€ 9.083,97 | € 15.365,75 | € 9.060,29 | € 22.326,53 |
| | Var. % rispetto anno precedente | -13,80% | 8,92% | 18,41% | -25,45% | 18,64% | 21,13% | -9,50% | 19,15% | 12,73% | 45,71% |
| | Cifra indennizzata | € 92.242,15 | € 107.091,30 | € 98.301,79 | € 83.951,20 | € 110.360,83 | € 92.841,25 | € 77.385,76 | € 82.152,18 | € 69.391,94 | € 60.705,24 |
| | Var.assol.rispetto anno precedente | -€ 14.849,15 | € 8.789,51 | € 14.350,59 | -€ 26.409,63 | € 17.519,59 | € 15.455,49 | -€ 4.766,42 | € 12.760,24 | € 8.686,70 | € 21.474,65 |
| | Var. % rispetto anno precedente | -13,87% | 8,94% | 17,09% | -23,93% | 18,87% | 19,97% | -5,80% | 18,39% | 14,31% | 54,74% |
| | Indennizzo medio | € 208,69 | € 201,30 | € 199,80 | € 207,80 | € 223,40 | € 245,61 | € 228,28 | € 294,45 | € 262,85 | € 287,70 |
| | Var.assol.rispetto anno precedente | € 7,39 | € 1,50 | -€ 8,00 | -€ 15,60 | -€ 22,21 | € 17,34 | -€ 66,18 | € 31,60 | -€ 24,85 | € 3,42 |
| | Var. % rispetto anno precedente | 3,67% | 0,75% | -3,85% | -7,59% | -9,04% | 7,59% | -22,47% | 12,02% | -8,64% | 1,20% |
| | Rapp. Indenn./Rich. | 89,53% | 89,60% | 89,58% | 90,59% | 88,77% | 88,60% | 89,45% | 85,94% | 86,49% | 85,30% |
| | Var.assol.rispetto anno precedente | 0% | 0% | -1% | 2% | 0% | -1% | 4% | -1% | 1,19% | 5,00% |
| | Var. % rispetto anno precedente | -0,08% | 0,02% | -1,11% | 2,04% | 0,20% | -0,95% | 4,09% | -0,64% | 1,40% | 6,23% |

I comuni di Cerchiara di Calabria, Francavilla in Sinni, San Donato di Ninea, Viggianello e Chiaromonte, coprono il 54% delle pratiche totali.

Ad eccezione di Viggianello, ma con l'ingresso di Senise, questi stessi comuni occupano le prime 5 posizioni sia per cifra richiesta che per cifra indennizzata, in entrambi i casi oltre il 50% del totale.

Per meglio analizzare il fenomeno abbiamo costruito degli indici che mettono in rapporto il numero delle richieste R (o del danno richiesto D o dell'indennizzo I) con la quota di superficie del comune rispetto alla superficie totale dei comuni interessati dai danni S .

Per cui, sotto l'ipotesi di uniforme distribuzione del fenomeno sul territorio, ci dovremmo aspettare che se un comune interessato dal danno, rappresenta una certa percentuale del territorio del parco, allora ci dovrebbe essere un indennizzo pari alla stessa percentuale dell'indennizzo totale riconosciuto, con il numero indice ovviamente uguale ad 1.

Per quanto riguarda l'indice s_{IR} , 13 comuni su 45 si attestano ad un valore superiore ad 1; di cui 3 comuni con valore compreso tra 2 e 3; Viggianello con valore compreso tra 3 e 4; e 4 comuni presentano valori superiori a 4, con Francavilla in Sinni e Cerchiara di Calabria che presentano, così come lo scorso anno, dei valori anomali: rispettivamente 9,88 e 8,55.

Per quanto riguarda l'indice s_{ID} , 14 comuni su 45 si attestano ad un valore superiore ad 1, di cui 3 con valore compreso tra 2 e 3; 2 con valore compreso tra 3 e 4, e 4 con valore superiore a 4 con Cerchiara di Calabria a 9,73 e Senise e Castronuovo di Sant'Andrea oltre il 7.

Per quanto riguarda l'indice s_{II} , (*grafico 23*), 13 comuni su 45 si attestano ad un valore superiore ad 1, di cui 2 con valore compreso tra 2 e 3; 2 con valore compreso tra 3 e 4; e 4 con valore superiore a 4 (Senise, Francavilla in Sinni, Castronuovo di Sant'Andrea e Cerchiara di Calabria, anomalo a 10,10).



Grafico 23 - - Indice sli

Le richieste di indennizzo riguardano danni provocati da cinghiali, lupi, cervi e istrici.

Il 59% sono provocati dai cinghiali ed il 39,6% dai lupi (vedi grafico 24).

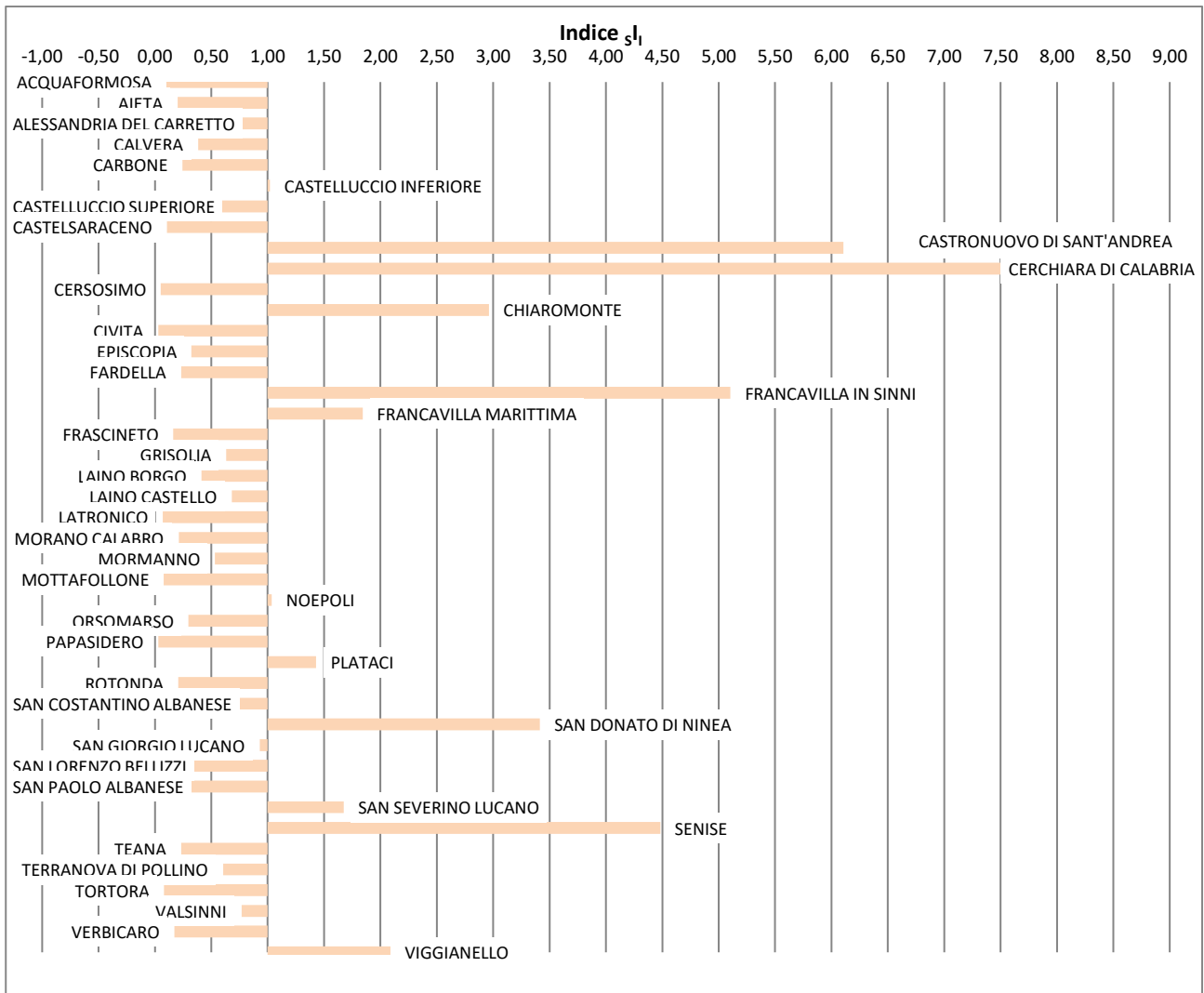

Grafico 24 - -Richieste di indennizzo

Se consideriamo l'indennizzo riconosciuto, al 59% delle richieste per danni provocati dai cinghiali corrisponde l'83,4% degli indennizzi; mentre al 39,6% di richieste per danni provocati dai lupi corrisponde il 14% degli indennizzi (vedi grafico 25).

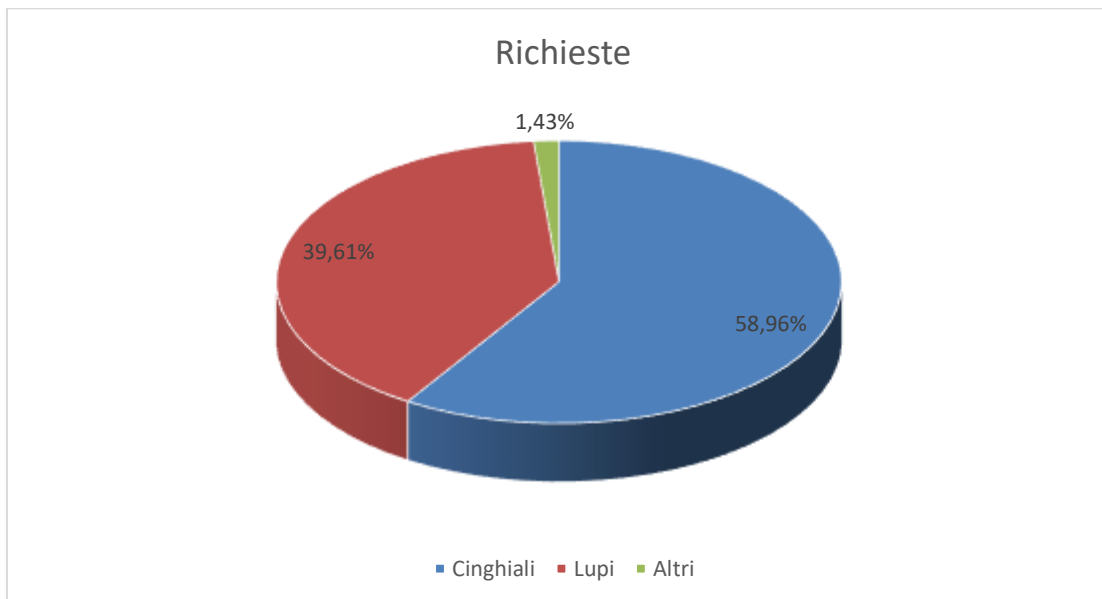

Grafico 25 - -Indennizzo

Riguardo il **fenomeno cinghiali**, sono state indennizzate somme per oltre € 380.500, che comunque rappresentano il 62% della somma richiesta (oltre € 611.500). Analizzando il numero di pratiche, si nota che 5 comuni rappresentano almeno il 50% del totale. Inoltre, sia rispetto all'indennizzo richiesto che a quello riconosciuto, 4 di questi 5 comuni sono ricorrenti nelle prime posizioni: San donato di Ninea, Viggianello, Cerchiara di Calabria e Chiaromonte.

Se consideriamo l'indice s_I proposto in precedenza, tra i comuni con indice più alto (peggiore), sono presenti Cerchiara di Calabria, oltre il 9 e Castronuovo di Sant'Andrea oltre il 7,5.

Grafico 26 – Indice s_I – Cinghiali

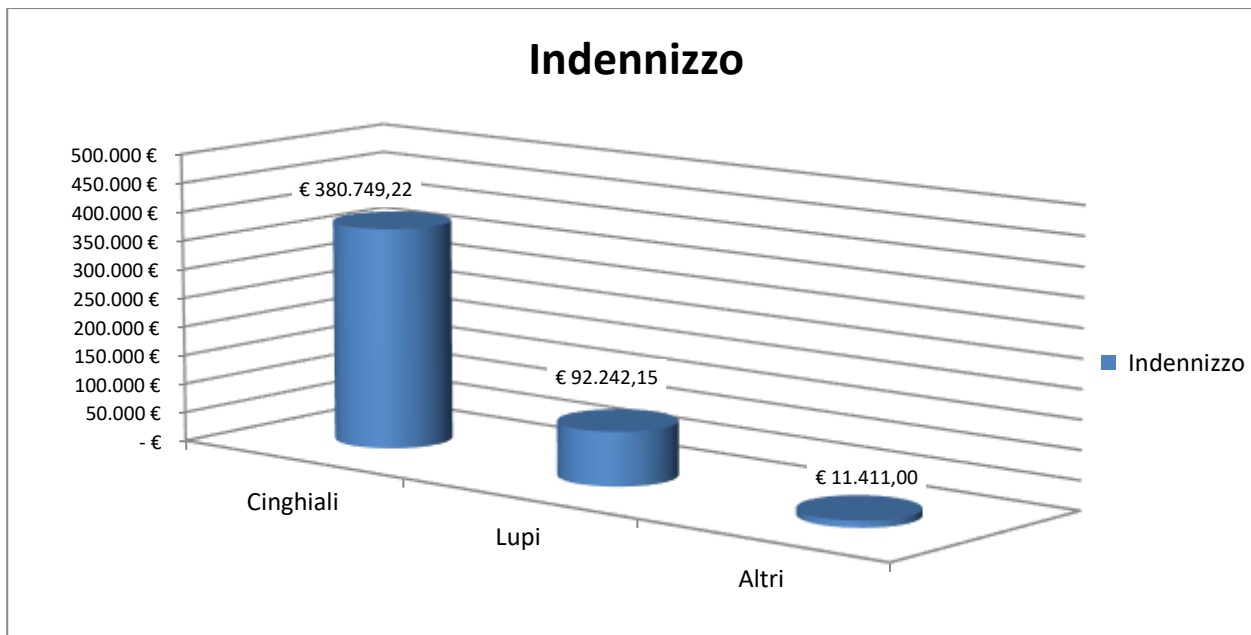
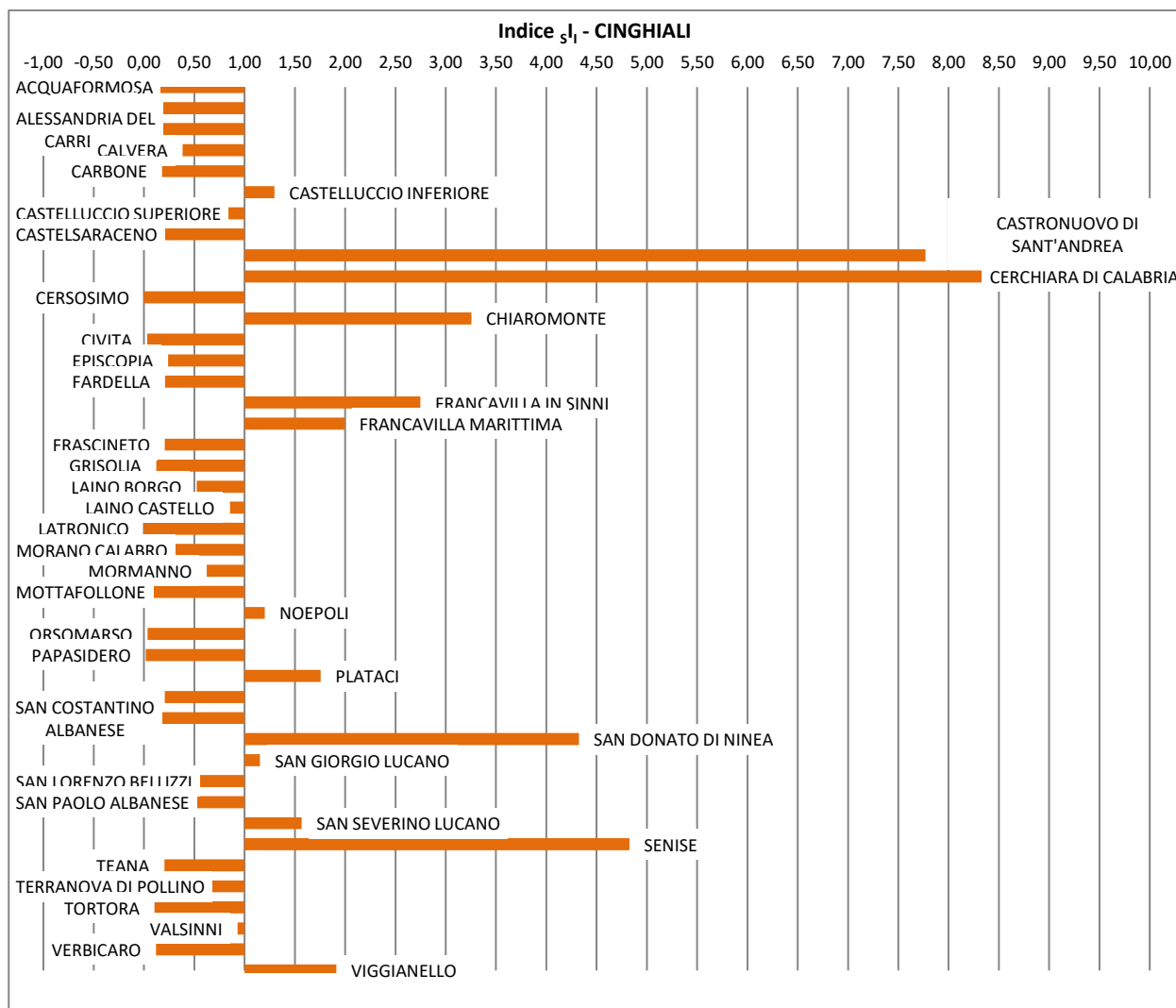
Per quanto riguarda il lavoro degli uffici ed il calcolo della tempistica media di liquidazione dei danni abbiamo considerato tre date diverse (presentazione della domanda; data in cui la pratica è giunta all'Ente; data di liquidazione).

Si ricorda che i 90 giorni per la conclusione del procedimento, sono suddivisi in 60 di competenza del Raggruppamento Carabinieri Parco e 30 di competenza degli uffici dell'Ente.

Come si evince dalle tabelle e dai grafici seguenti si registra un tempo medio pari a 106 gg, 7 gg in meno rispetto allo scorso anno.

Questo risultato è molto significativo, perché se è vero che quest'anno c'è stata una forte riduzione delle pratiche da istruire, è altrettanto vero che il procedimento si è appesantito con la procedura relativa agli aiuti di Stato da effettuare sul Registro Aiuti di Stato – Portale SIAN, attraverso le seguenti fasi:

- verifica impresa attiva;
- proposta concessione;
- verifica visura SIAN
- conferma concessione;
- comunicazione atto di concessione.

| N° Liquidazione | Tempo istruttoria Raggruppamento Carabinieri Parco | Tempi Ente Parco | Tempi Procedimento |
|-----------------|--|------------------|--------------------|
| Totale | 41,8 | 64,1 | 105,9 |
| L_01 | 41,6 | 77,5 | 119,1 |
| L_02 | 45,0 | 72,2 | 117,3 |
| L_03 | 58,0 | 63,7 | 121,8 |
| L_04 | 52,8 | 51,7 | 104,4 |
| L_05 | 29,6 | 48,8 | 78,5 |
| L_06 | 143,5 | 25,3 | 168,8 |
| L_07 | 149,4 | 23,4 | 172,8 |
| L_08 | 165,1 | 34,0 | 199,2 |
| L_09 | 28,5 | 74,2 | 102,7 |
| L_10 | 39,1 | 85,2 | 124,2 |
| L_11 | 19,3 | 65,1 | 84,4 |
| L_12 | 17,0 | 63,8 | 80,9 |
| L_14 | 17,9 | 34,5 | 52,4 |
| L_15 | 23,4 | 82,6 | 106,0 |
| L_16 | 19,6 | 91,0 | 110,6 |
| L_17 | 26,2 | 96,1 | 122,3 |
| L_18 | 29,5 | 106,7 | 136,2 |
| L_19 | 14,0 | 41,5 | 55,5 |
| L_20 | 35,3 | 94,0 | 129,3 |
| L_21 | 35,0 | 83,0 | 118,0 |
| L_22 | 25,3 | 68,3 | 93,6 |
| L_23 | 18,8 | 51,6 | 70,4 |
| L_24 | 13,8 | 26,2 | 40,0 |

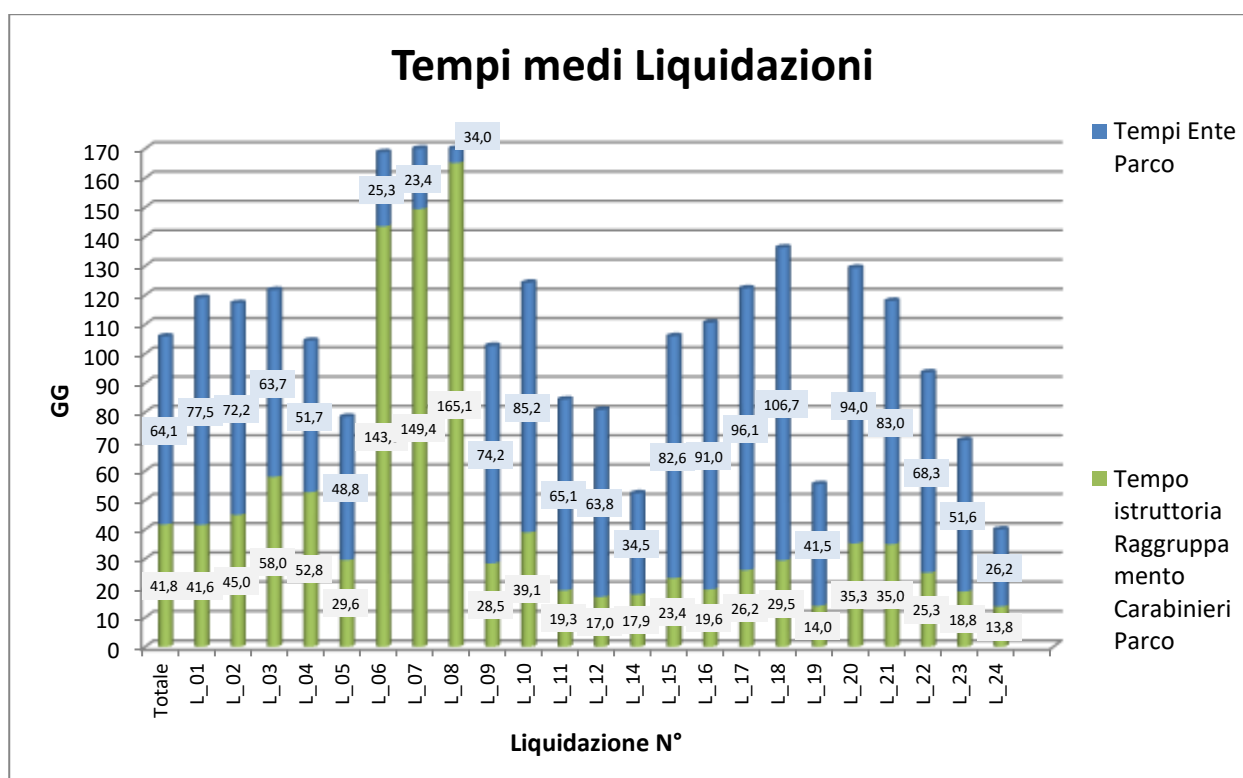

| N° Liquidazione | Scostamento Raggruppamento Carabinieri Parco | Scostamento Parco | Scostamento Procedimento |
|-----------------|--|-------------------|--------------------------|
| Totale | -18,2 | 34,1 | 15,9 |
| L_01 | -18,4 | 47,5 | 29,1 |
| L_02 | -15,0 | 42,2 | 27,3 |
| L_03 | -2,0 | 33,7 | 31,8 |
| L_04 | -7,3 | 21,7 | 14,4 |
| L_05 | -30,4 | 18,8 | -11,5 |
| L_06 | 83,5 | -4,7 | 78,8 |
| L_07 | 89,4 | -6,6 | 82,8 |
| L_08 | 105,1 | 4,0 | 109,2 |
| L_09 | -31,5 | 44,2 | 12,7 |
| L_10 | -20,9 | 55,2 | 34,2 |
| L_11 | -40,7 | 35,1 | -5,6 |
| L_12 | -43,0 | 33,8 | -9,1 |
| L_14 | -42,1 | 4,5 | -37,6 |
| L_15 | -36,6 | 52,6 | 16,0 |
| L_16 | -40,4 | 61,0 | 20,6 |
| L_17 | -33,8 | 66,1 | 32,3 |
| L_18 | -30,5 | 76,7 | 46,2 |
| L_19 | -46,0 | 11,5 | -34,5 |
| L_20 | -24,7 | 64,0 | 39,3 |
| L_21 | -25,0 | 53,0 | 28,0 |
| L_22 | -34,7 | 38,3 | 3,6 |
| L_23 | -41,2 | 21,6 | -19,6 |
| L_24 | -46,2 | -3,8 | -50,0 |

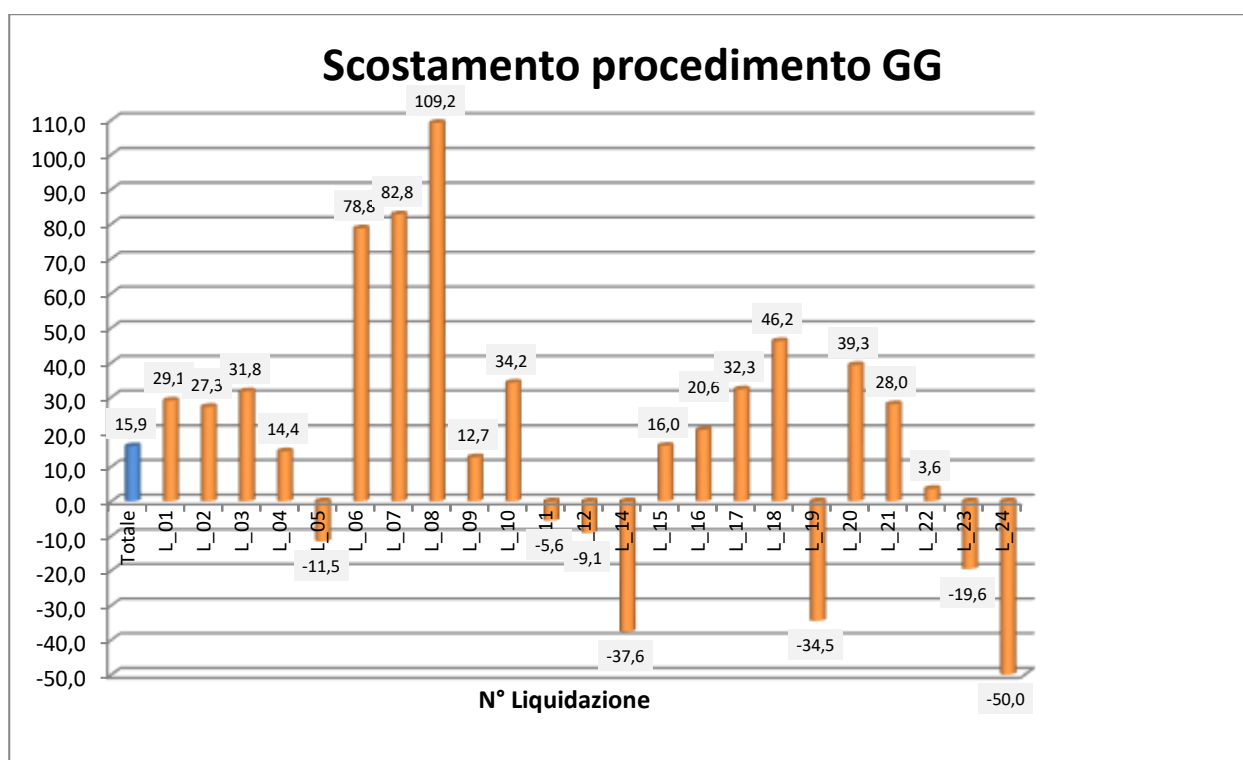

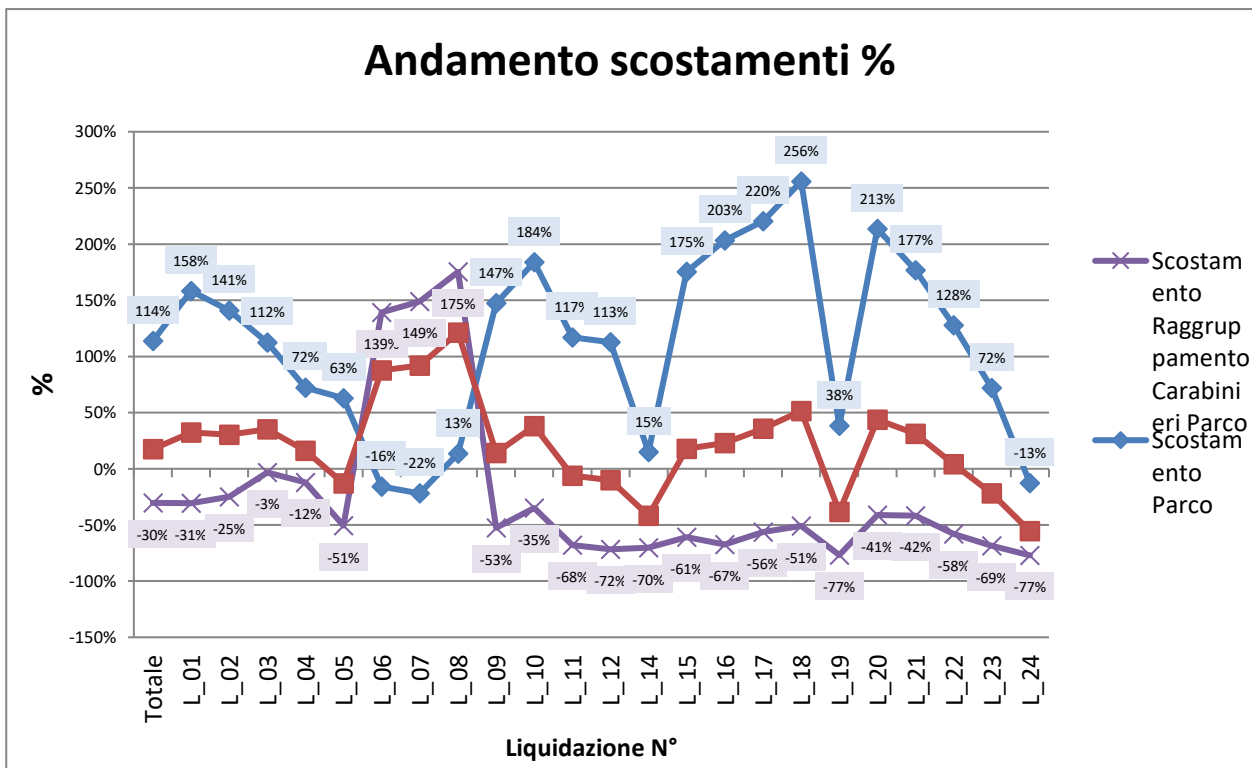
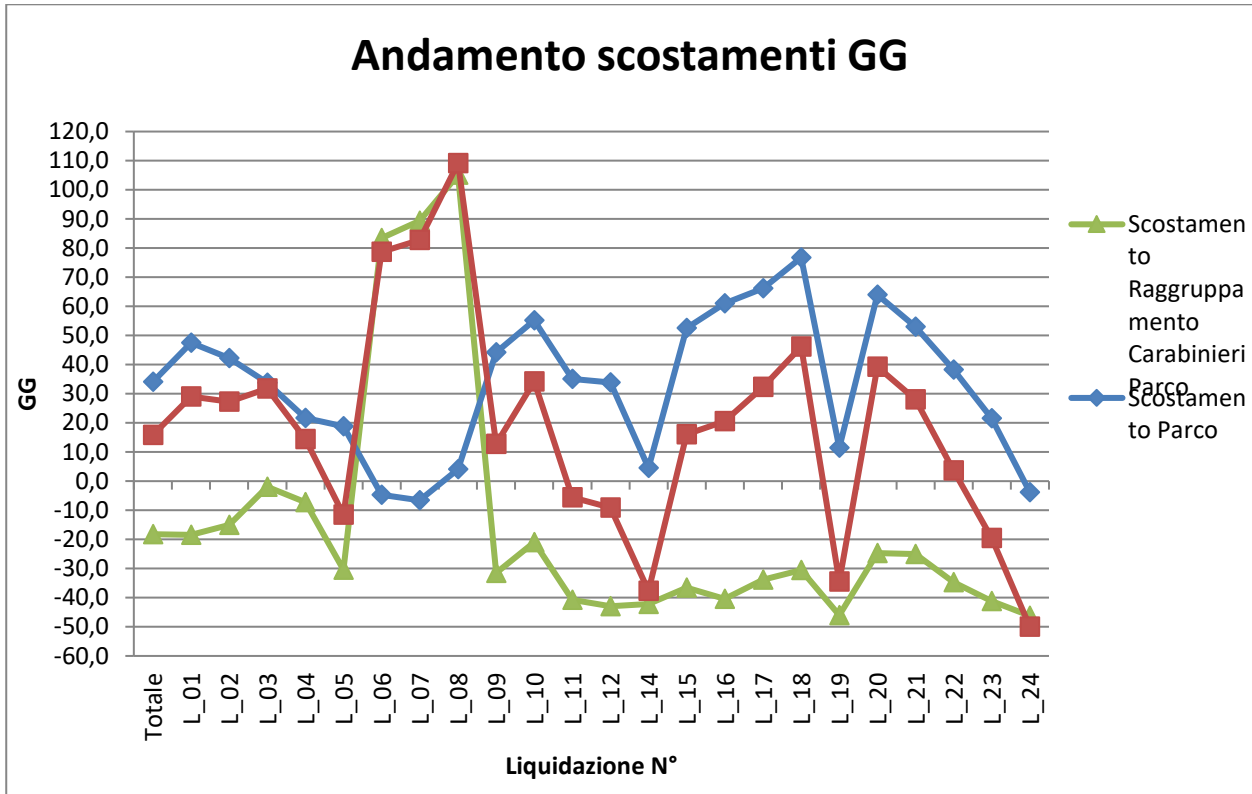

- PERSONALE

Iniziamo l'analisi sul personale soffermandoci sull'ampia flessibilità di cui godono i dipendenti dell'ente, i quali sono tenuti, da contratto, a prestare 36 ore di lavoro settimanali, articolate su 5 giorni per 7:12 ore giornaliere, garantendo la presenza in servizio solo nella fascia antimeridiana (9:00-13:00). Ne segue che, nel computo mensile, le ore in più o in meno prestate possano essere gestite nell'arco del mese successivo, riducendo o aumentando le ore di lavoro giornaliero. A tal proposito si è evidenziato che, nel 2022, 38 dipendenti su 41 (92,7% del totale) abbiano accumulato 1522 ore di eccedenza non sfruttate entro il mese successivo e di conseguenza non utilizzabili diversamente.

Fermando l'attenzione sui permessi in entrata e i ritardi. Ricordiamo che i dipendenti godono di ampia flessibilità in entrata, potendo entrare tra le 7.45 e le 9.00, e dopo tale orario possono avvalersi di 36 ore all'anno di permesso breve (e ritardo).

Laddove non sia stato autorizzato un *Permesso Breve* oppure non sia stato possibile giustificare con il *Ritardo*, si è provveduto d'ufficio ad effettuare delle trattenute (*Ore di Assenza Non Giustificate*).

Riguardo, quindi, a questi tre giustificativi (che equivalgono ad ingressi oltre le ore 9:00), troviamo (Grafico 1), 35 dipendenti ne hanno usufruito: ma in 5 per oltre 52 volte, quindi in media per uno o più giorni a settimana, (con una punta massima di 93 volte); in 5 tra 40 e 50 volte. Mentre dal punto di vista della durata cumulativa di tali giustificativi (Grafico 1_bis), si evidenzia come in 2 casi si sia andato oltre le 30 ore annuali; in cinque casi tra 20 e 30 ore annuali, mentre nei restanti casi si resta sotto le 20 ore annuali.

Se consideriamo il numero di giorni in cui si è usufruito di tali permessi in rapporto all'effettiva presenza in servizio (Grafico 2), al netto di assenze e riposi per prestazioni lavorative (riposi eccedenza e compensativi, riposi per prestazioni domenicali, riposi per permessi elettorali), ritroviamo cinque dipendenti con oltre il 30% di ingressi dopo le ore 9:00, con punte del 55% e 48%, e tutti i restanti dipendenti con percentuali inferiori o uguali al 30%.



Grafico 1 – Numero di permessi in entrata, ritardi e OANG



Grafico 1_bis – Durata permessi in entrata, ritardi e OANG

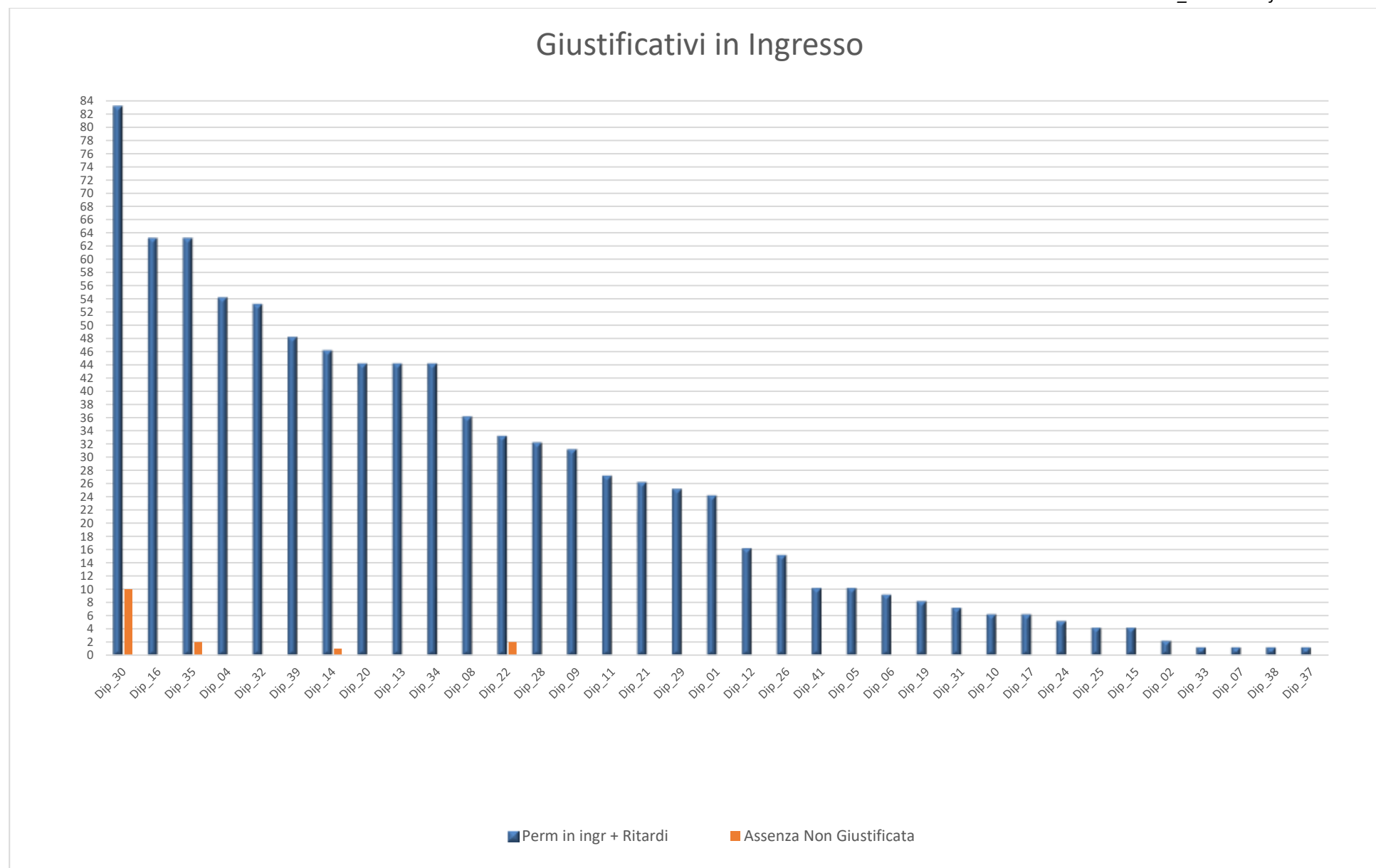

Grafico 2 – % di GG di ingresso dopo le ore 9:00 (su GG di effettiva presenza)

Lo stipendio medio (*grafico 3*) registrato nell'anno 2022 è di poco superiore a € 31.500, con 10 dipendenti che si collocano al di sopra della media, con 19 dipendenti oltre i € 30.000 e punta minima intorno a € 22.000.

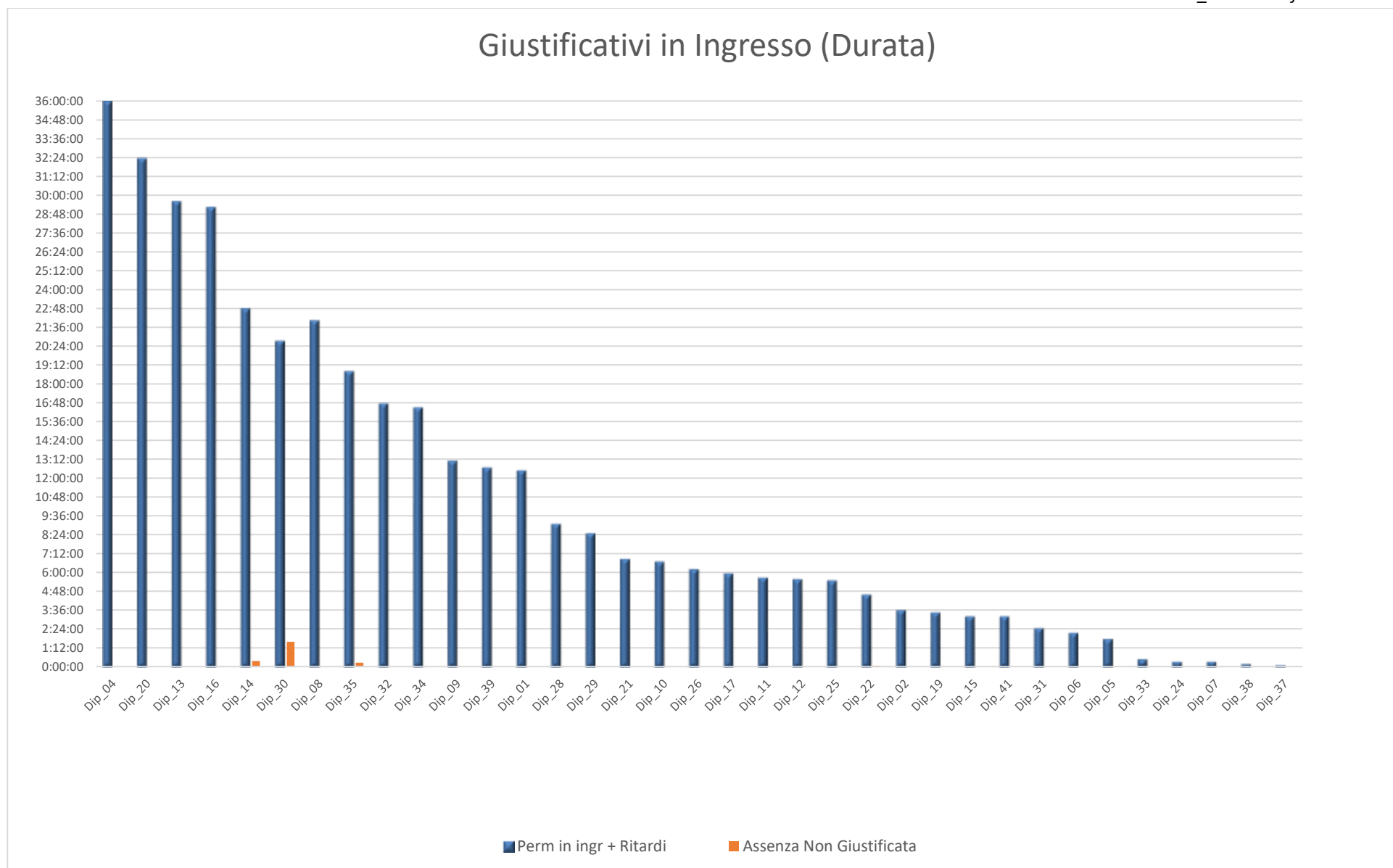

Grafico 3 – Stipendio annuo

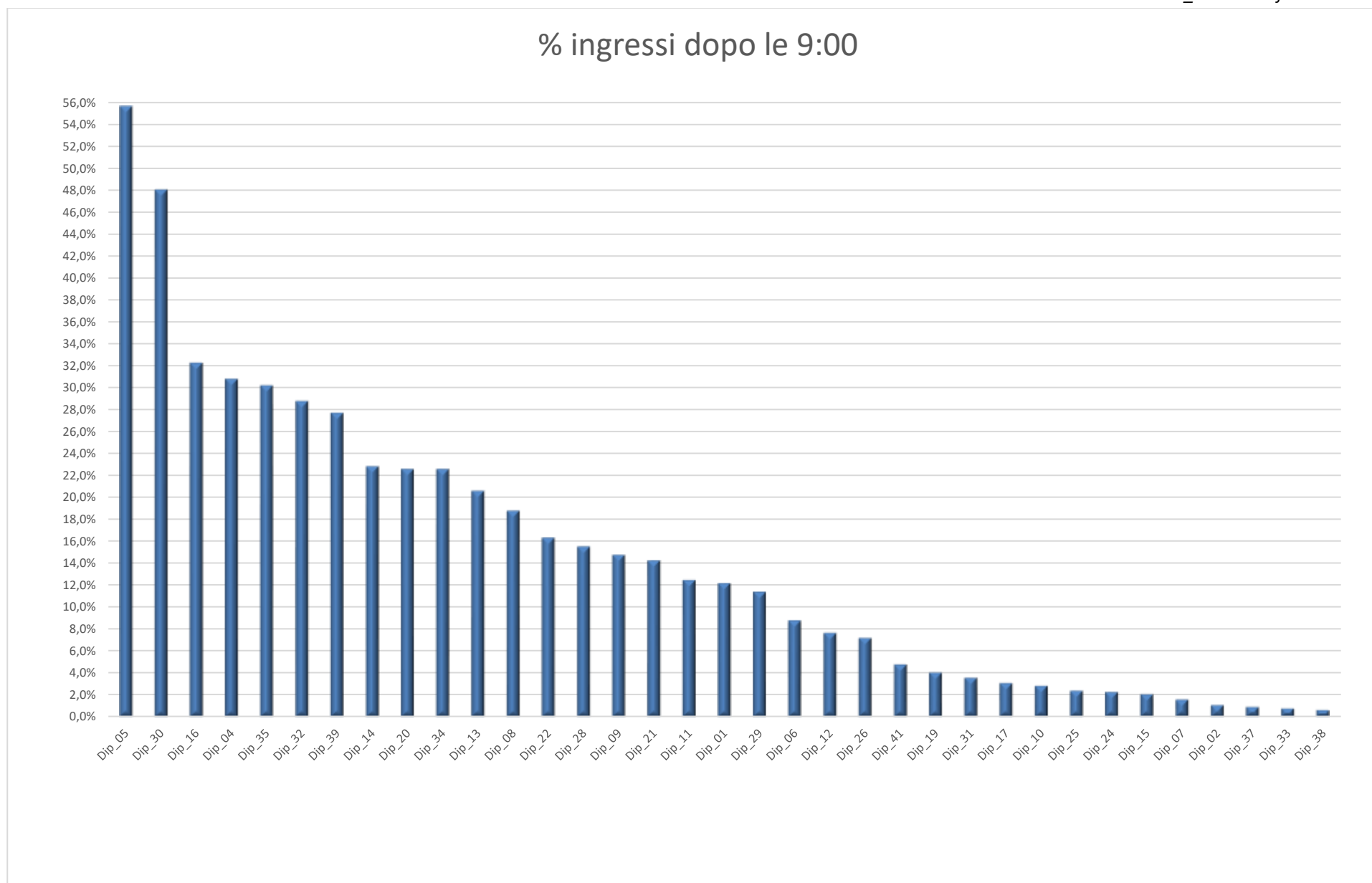
Se si considerano i giorni al netto delle assenze e di conseguenza si calcola lo stipendio medio percepito dai dipendenti nei giorni di servizio, si ha uno stipendio medio giornaliero pari ad €189, con 4 dipendenti che superano tale soglia.

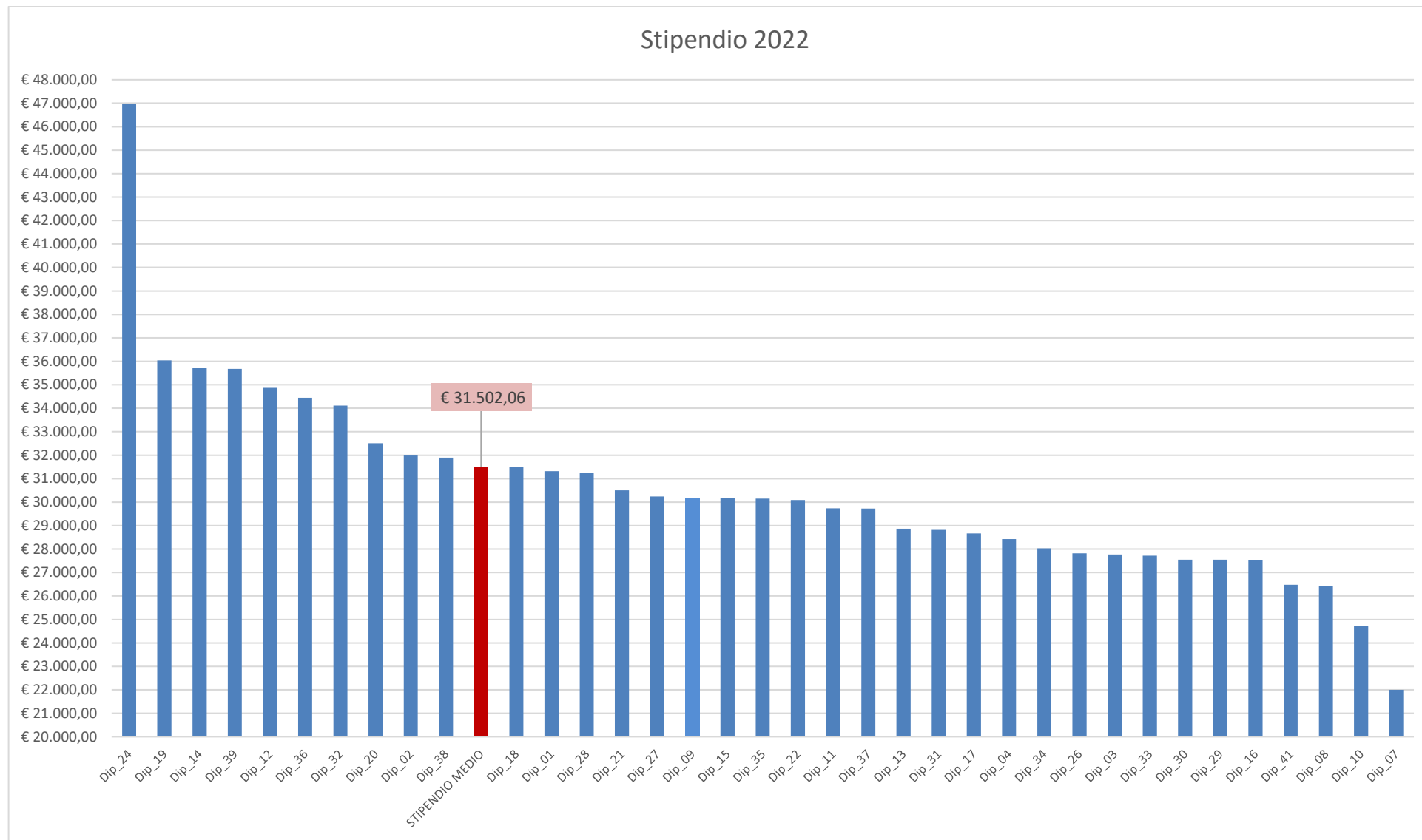

Grafico 4– Stipendio giornaliero

I giorni di assenza¹ registrati per il 2022 (Tab. 1) sono pari, in media, a quasi 49 giorni, equivalenti al 19,6% dei giorni lavorativi. Analizzando tale dato per Aree, si passa dal 24% dell'Area Contabile al 16,8% dell'Area Tecnica (grafico 5).

Per le presenze², si registra una presenza media pari a quasi 200 giorni (80%), si va dall'83,2% dell'Area Tecnica al quasi 76% dell'Area Promozione e Comunicazione (grafico 6).

| ASSENZE ASSENZE ANNO 2022 | | N° dipendenti | GG Lav | Assenze Totali | Tasso Assenze | Presenze Totali | Tasso Presenze |
|----------------------------------|---|------------------|--------|-------------------|------------------|--------------------|-------------------|
| Ente Parco Nazionale del Pollino | | 38 | 9443 | 1855 | 19,64% | 7550 | 79,95% |
| AREA | AMMINISTRATIVA | 13 | 3117 | 607 | 19,47% | 2501 | 80,24% |
| AREA | CONSERVAZIONE, STUDI E RICERCHE | 5 | 1255 | 281 | 22,39% | 968 | 77,13% |
| AREA | CONTABILE | 3 | 784 | 189 | 24,11% | 597 | 76,15% |
| AREA | PIANIFICAZIONE E SVILUPPO SOCIO-ECONOMICO | 8 | 2028 | 364 | 17,95% | 1659 | 81,80% |
| AREA | PROMOZIONE E COMUNICAZIONE | 3 | 753 | 161 | 21,38% | 572 | 75,96% |
| AREA | TECNICA | 6 | 1506 | 253 | 16,80% | 1253 | 83,20% |

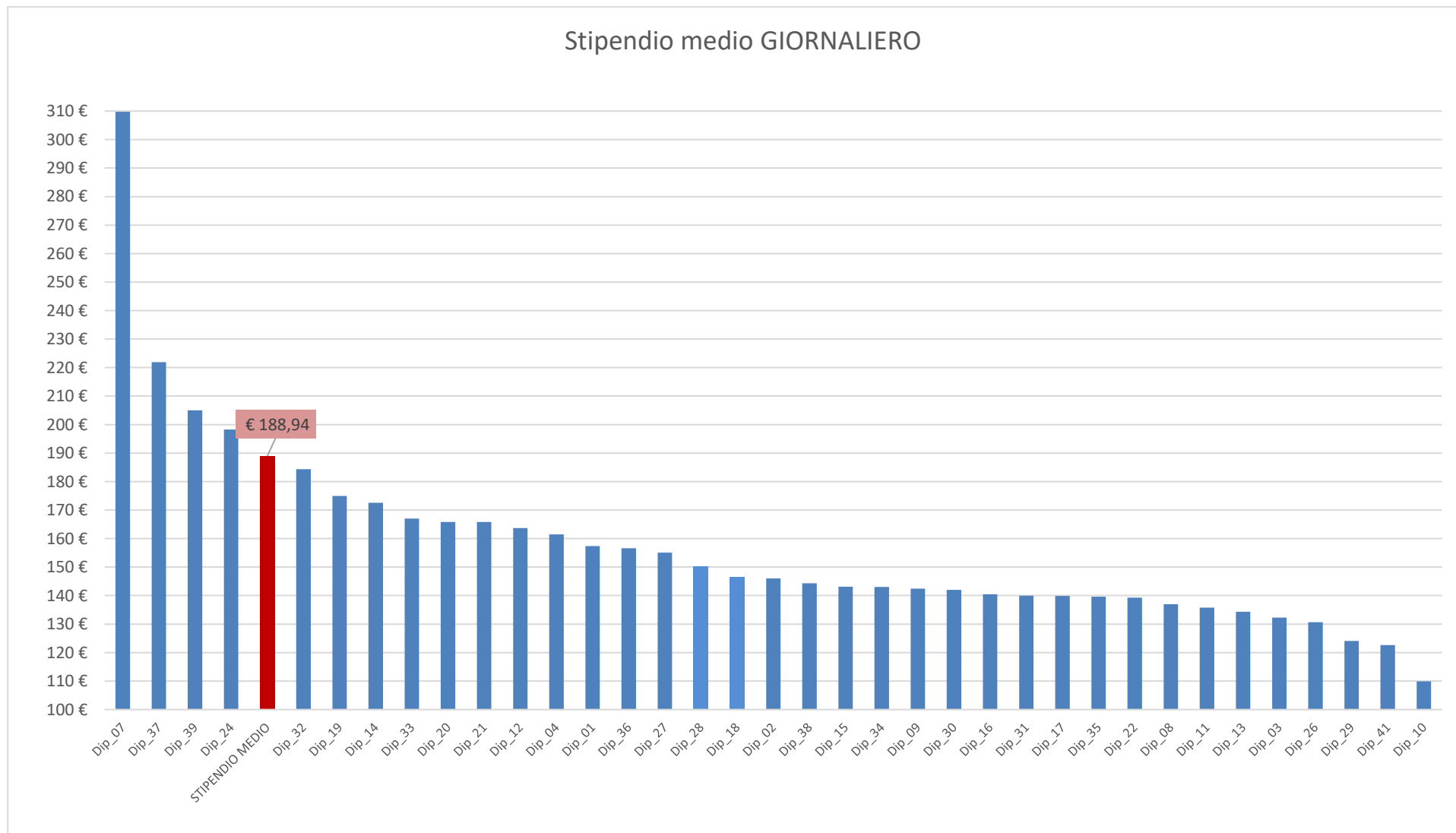
Tab. 1– Tassi assenza e presenza 2021



Grafico 5– Tassi di assenza

¹Per il calcolo delle assenze si è tenuto conto dei permessi per: ferie, malattie, permessi retribuiti, malattie figli, congedi parentali, permessi sindacali, scioperi, concorsi, L.104/92, mandati politici, permessi elezioni, diritto allo studio, congedo matrimoniale, astensioni facoltative ed obbligatorie.

²Per il calcolo delle presenze si è tenuto conto non solo delle assenze (1) ma anche delle assenze per recupero ore lavorative prestate e non retribuite dall'Amministrazione (riposi eccedenza e riposi compensativi).

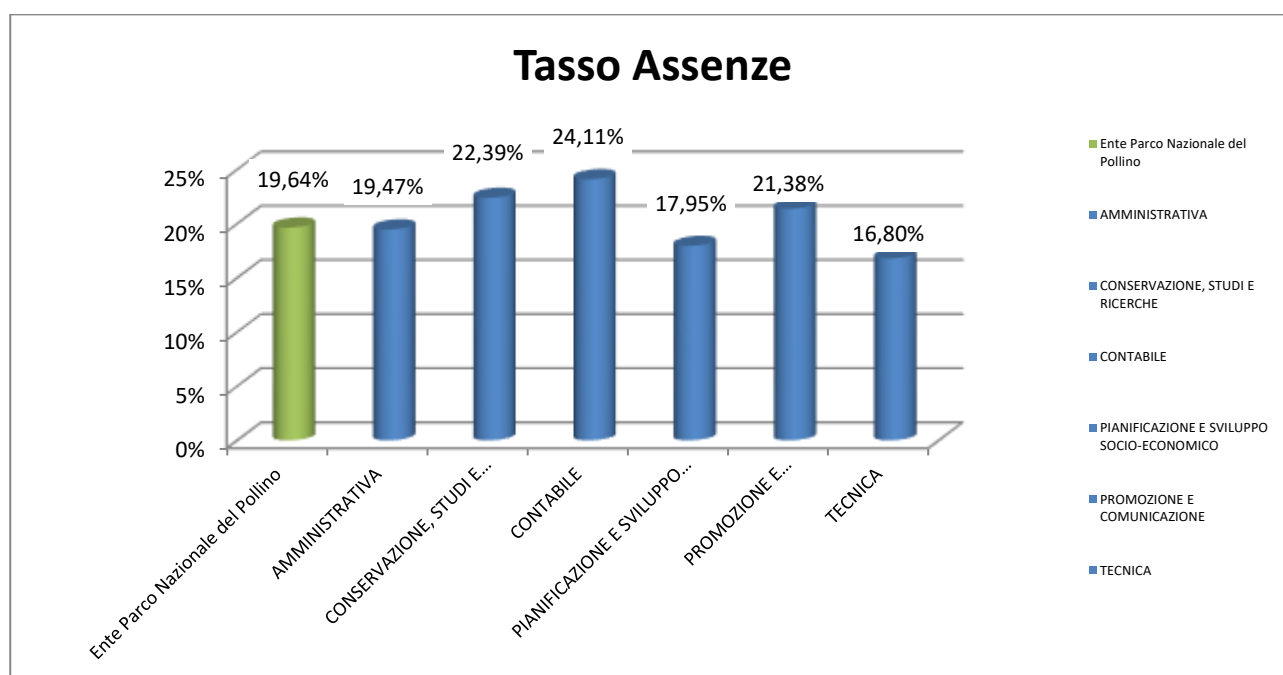

Grafico 6– Tassi di presenza

Di seguito le assenze ed i riposi per prestazioni lavorative eccedenti le prestazioni ordinarie (riposo compensativo, riposo per domenica lavorata, riposo per permesso elettorale), distinte per i singoli dipendenti (grafici 7):



Grafico 7a – Ferie dipendenti

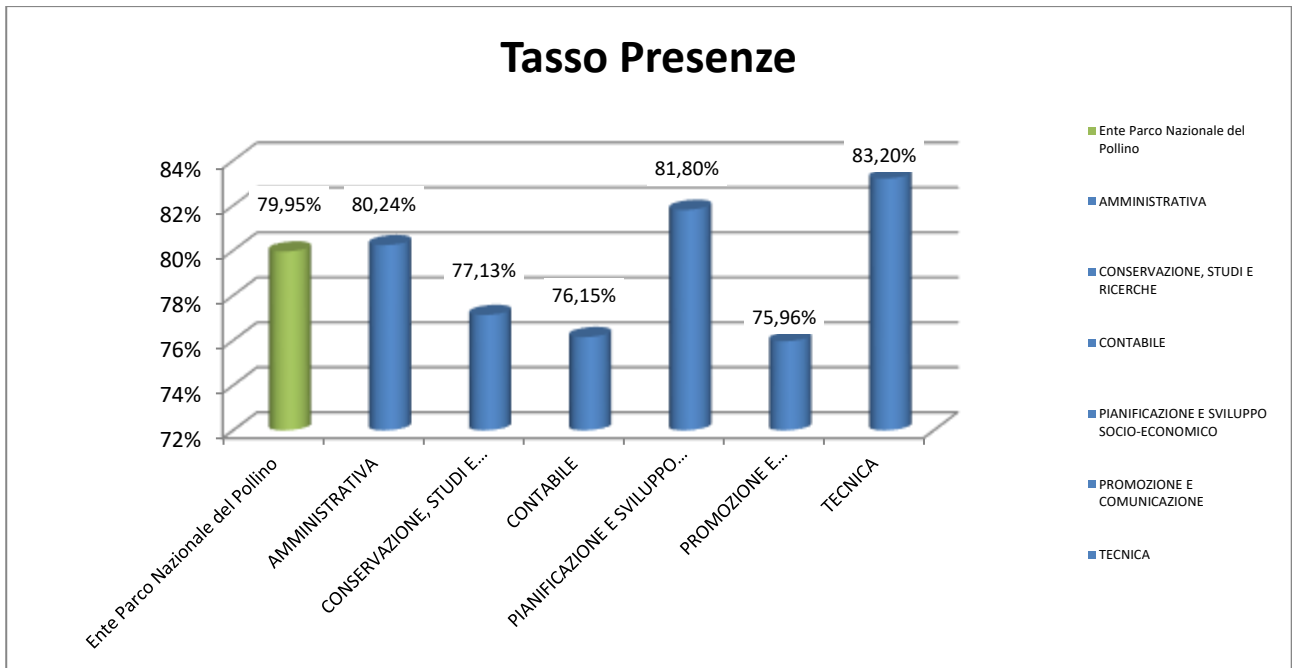

Grafico 7b – Malattie dipendenti

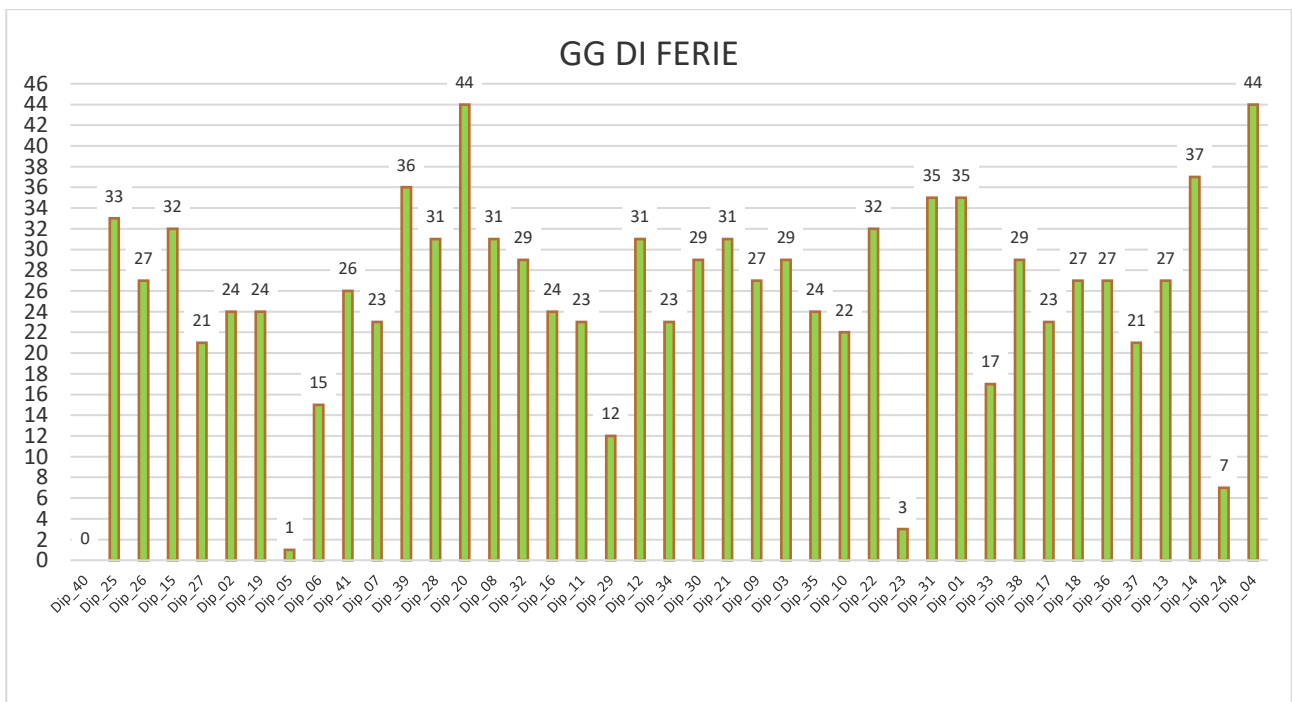

Grafico 7c – Altre assenze

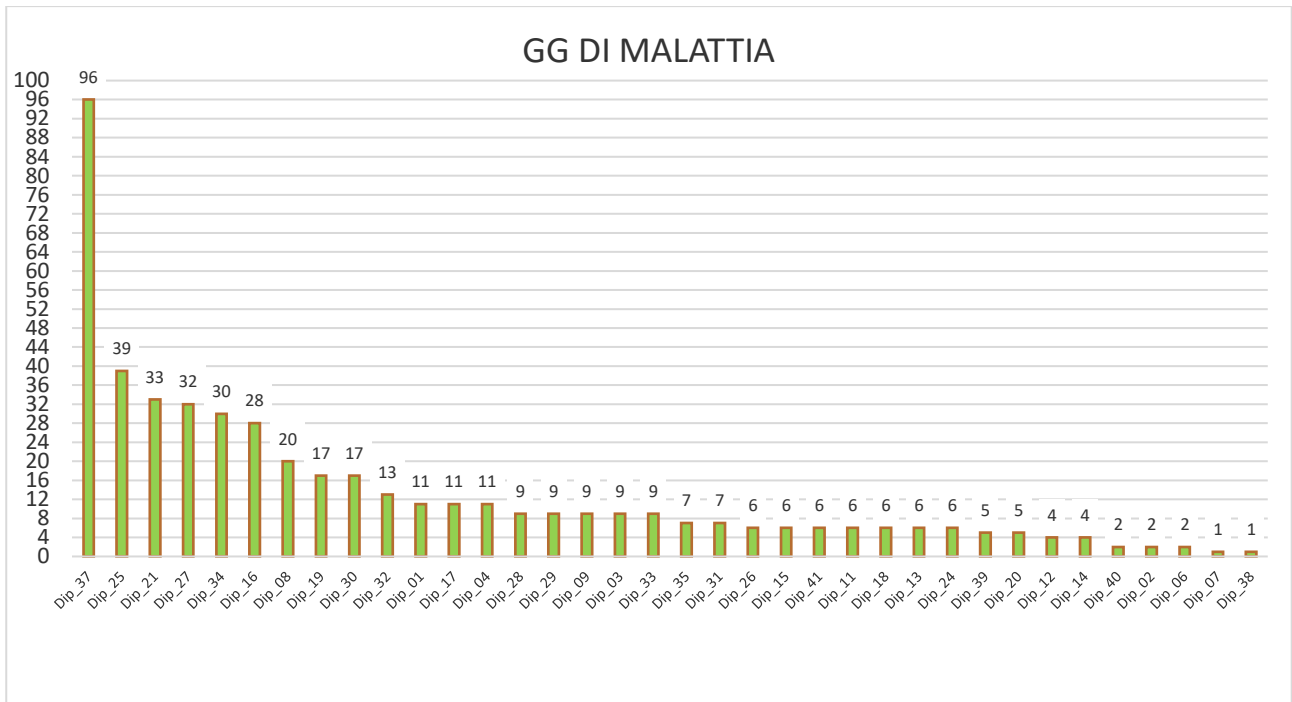

Grafico 7d – Riposi totali

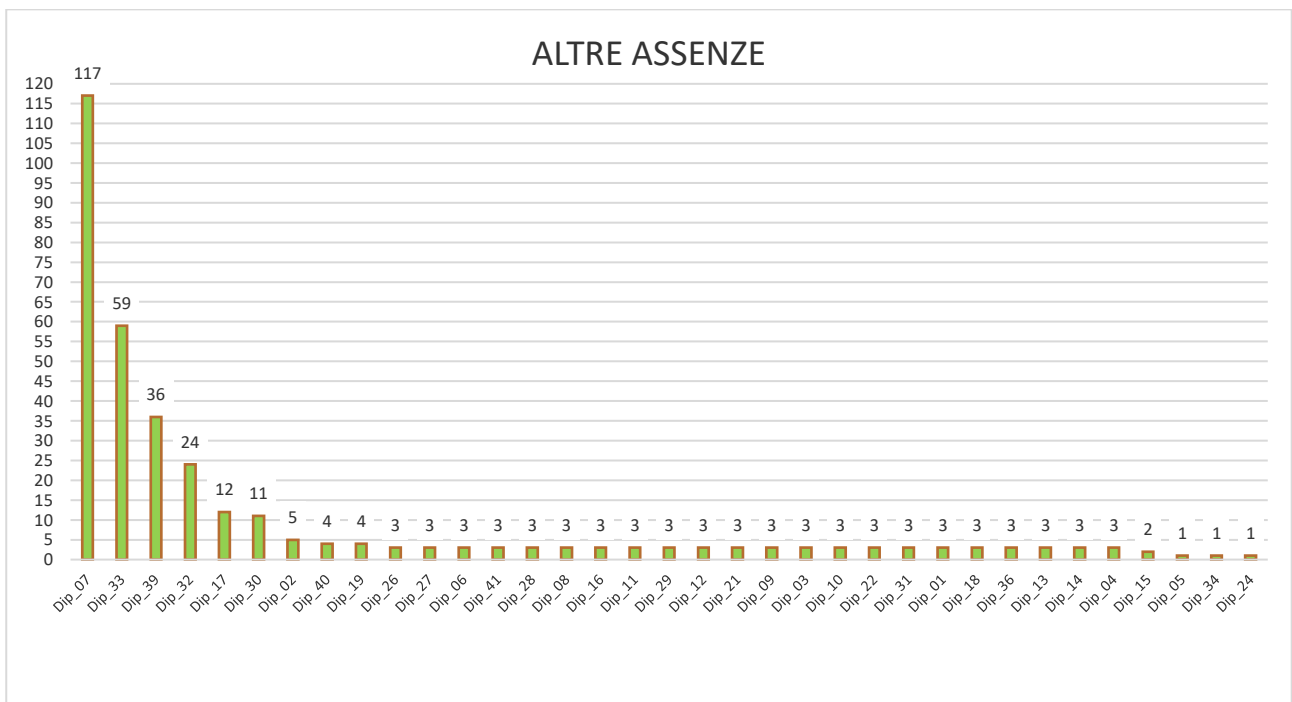

Grafico 7e – GG in cui il dipendente non è presente.

- **LAVORATORI A TEMPO DETERMINATO (Ex L.S.U.)**

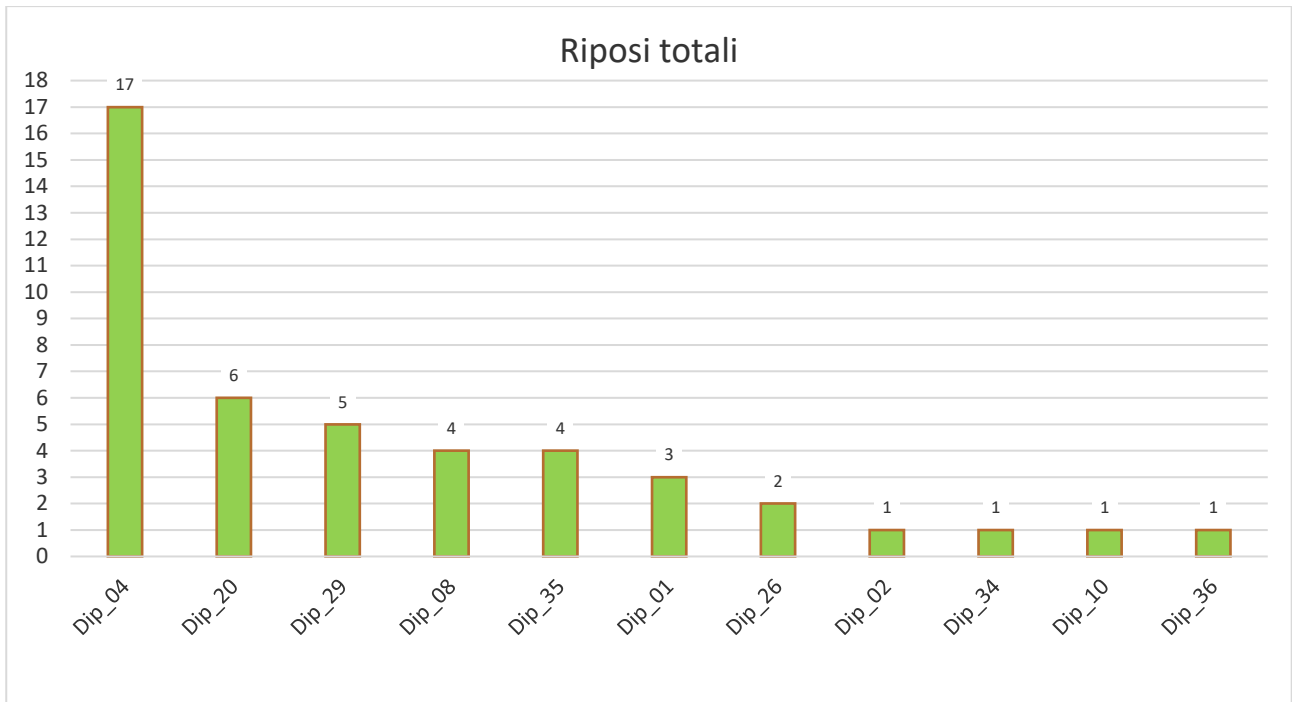
Nell'annualità 2022 sono stati prorogati i seguenti progetti per la gestione di lavoratori a tempo determinato e/o ex LSU:

- **EX-LSU L.R. 15/2008 e L.R. 40/2013**

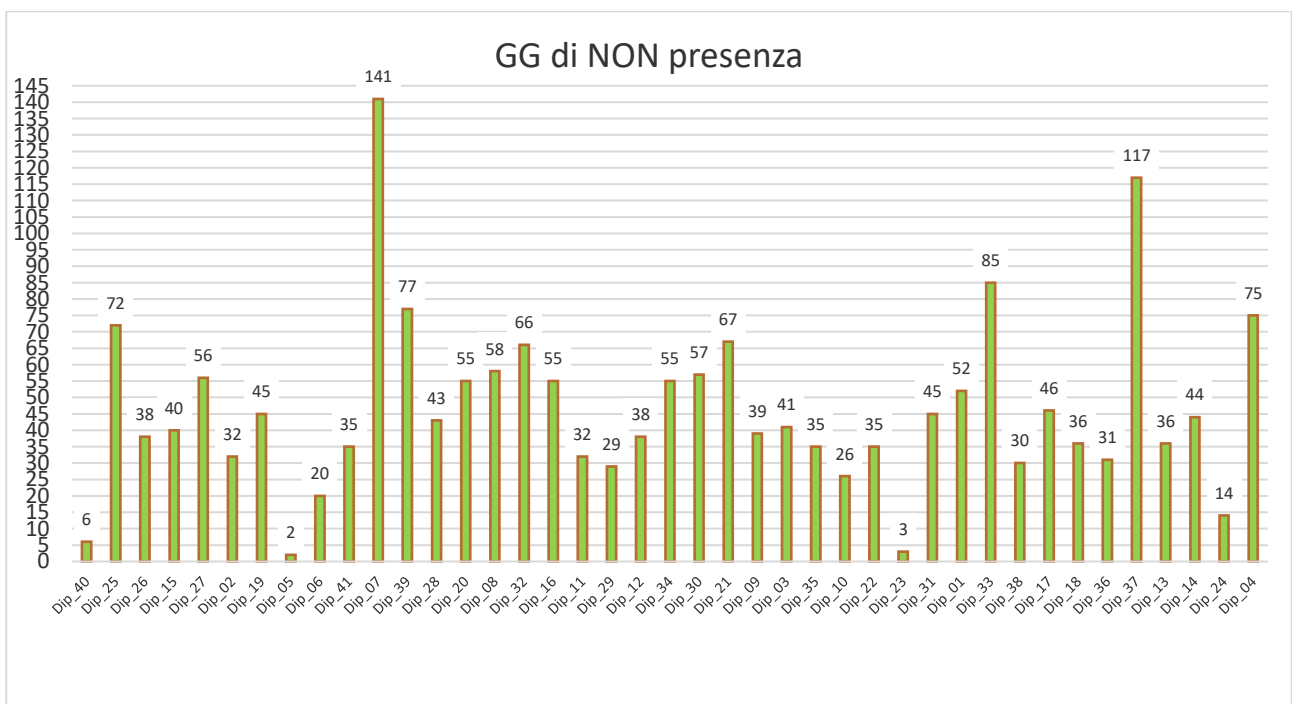
Nell'anno 2022 L'ente ha utilizzato:

- n. 22 lavoratori ex LSU di cui alla L.R. 15/2008 della Regione Calabria;
- n. 38 lavoratori ex LSU di cui alla L.R. 40/2013 della Regione Calabria;

Le attività svolte hanno riguardato: manutenzione verde, gestione punti informativi, supporto in attività amministrative e tecniche.

I suddetti lavoratori sono stati gestiti dall'Ente sulla base di convenzioni stipulate tra Ente Parco Nazionale del Pollino e Regione Calabria.

Il costo del progetto per i lavoratori ex Lsu di cui alla L.R. Calabria n. 15/2008 è stato di € **263.463,24** ripartito secondo la seguente tabella:

| Ex LSU L.R. 15/2008 | Totale rendicontato |
|----------------------------|----------------------------|
| a. costo del lavoro | € 236.788,20 |
| b. Costi sicurezza | |
| c. Costi di assicurazione | € 550,00 |
| c. Irap | € 20.173,21 |
| d. Inail | € 5.951,83 |
| Totale | € 263.463,24 |

Il costo del progetto per i lavoratori ex Lsu di cui alla L.R. 40/2013, è stato di € **488.870,31** ripartito secondo la seguente tabella:

| Ex LSU L.R. 40/2013 | Totale rendicontato |
|----------------------------|----------------------------|
| a. costo del lavoro | € 438.770,11 |
| b. Costi sicurezza | |
| c. Costi di assicurazione | € 950,00 |
| c. Irap | € 37.594,81 |
| d. Inail | € 11.555,39 |
| Totale | € 488.870,31 |

- **Operai Riserva Lao**

Anche per l'annualità 2022 è stato avviato il Progetto di gestione della "Riserva Naturale Orientata Valle Fiume Lao", per l'espletamento di attività di manutenzione e sistemazione di sentieri; manutenzione, sistemazione e creazione di aree attrezzate; sorveglianza, tutela, avvistamento, segnalazione e prevenzione incendi; valorizzazione e gestione della Riserva.

Per i lavori di cui sopra sono stati avviati n. 03 operai con contratto di lavoro subordinato a tempo determinato inquadrati come operai idraulico – forestali con decorrenza dal 12/05/2022 e fino all'11/11/2022

Il costo totale del progetto è stato di **€ 46.867,27** secondo la seguente tabella:

| | Totale rendicontato |
|--------------------------------|----------------------------|
| a. Manodopera | € 46.717,27 |
| b. Costi sicurezza e materiali | € 150,00 |
| Totale | € 46.867,27 |

A cura del dott. Giuseppe Forte